

広報

ろっかしよ2

祝 令和7年六ヶ所村はたちを祝う会

Pick up Topics!

P 2、3…令和7年六ヶ所村はたちを祝う会
Information

P 8…「はぴろっく」で妊娠から出産、育児まで
フルサポート！

P 14、17…住民税申告（村・県民税）

確定申告（所得税）のお知らせ



【表紙】令和7年六ヶ所村はたちを祝う会（ヌワニー）

はたちを迎えた皆さん、おめでとうございます！

令和7年六ヶ所村はたちを祝う会

平成16年4月2日から平成17年4月1日に生まれた117人を対象に、1月12日にスワニーで開催されたはたちを祝う会。華やかな振り袖やスーツに身を包んだ、64人が式典に参加しました。



式典では、佐藤凜さんが村民憲章を朗読。戸田衛村長は「ご家族や友人、恩師、地域の皆さんへの感謝を忘れることなく、これからは地域や社会の担い手となり、家族を作り、家族を守り、家族を繋げる立場になるということをしっかり受け止め、これからの人生をより豊かなものにしていただきたいと思います」と出席者を激励しました。

また、出席者を代表して佐藤豪皇さんが「服飾専門学校でファッションビジネスについて学んでいます。卒業後は起業して、いつか皆さんのお手元に私が手がけた商品が届くと信じて、毎日妥協せずはたちとしての自覚を持ち、夢の実現に向けて頑張っていきたいと思います」と、橋本采弥さんは「生まれてからはたちを迎えるまで、多くの愛情や学びを受け取ってきた大事な場所であり、原点である六ヶ所村に恩返しをしたいと強く思っています。私たちははたちを迎え、社会の一員としての責任を背負い、その節目を迎えるにあたり、改めて自分たちを支えてくださった皆さんからのご支援とご恩を思い返し、これからの人生でそれらを行動で返していきます」とはたちの抱負を語りました。村からの記念品として、戸田村長から橋本明依さんへ写真立てが手渡されました。



式典後のアトラクションでは、ゲストのハラミちゃんによるピアノ演奏が行われました。ハラミちゃんは、実体験を元に「正解は前にあるものではなく、後ろにあるものだと思うんです。自分が歩いてきた道を振り返ったとき、全部正解だったってするのは皆さん自身だと思うので、どんなに失敗しても全部自分にとっては正解だったんだと思うようにしてほしい」とこれから未来に向かって羽ばたくはたちの皆さんへエールを送りました。

アトラクションゲストのハラミちゃんからはたちの皆さんへ message!!



はたちの皆さん、おめでとうございます！
 はたちのお祝いの会で演奏するのは今回が初めてだったのですが、皆さん振り袖やスーツがすごく似合っていて、私の方がパワーをいただいちゃいました。
 私は一度、ピアニストになる夢を諦めたこともありましたが、夢は一本道ではなくて、経験や人脈、色んなことが重なって、諦めなければ叶うこともあるということをお忘れなさいと思います。



20歳の皆さんに聞いてみた はたちの抱負を教えてください！



これからはお世話になった皆さん、家族や友達に感謝して、将来の夢に向かって頑張りたいです。

鳥谷部 駿太さん
 (泊中出身)



春から就活なので、就職できるように頑張りたいです。(Ⓧ棟方さん)
 看護学生なので実習と来年に控えている国試を頑張ります。(Ⓧ甲地さん)

棟方咲妃さん・甲地李圭さん
 (一中出身)

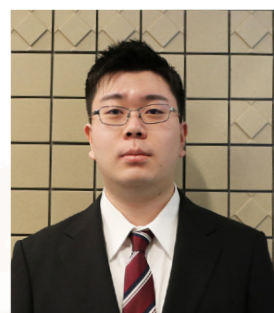

10歳のときの2分の1成人式から、あっという間に20歳になった感じがします。お世話になった皆さんに感謝したいです。

田中 奏羽さん
 (千中出身)



高校を卒業してからの2年間があっという間で、実感があまり湧いていませんが、親への感謝を忘れず、目標に向けて頑張っていきます。

石久保 凜さん
 (二中出身)

「誰もが楽しみながら学ぶ機会を」

ATOM Works (株)が図書 30 冊を寄付



戸田村長㊦と岡山代表取締役㊦

ATOM Works 株式会社（岡山康広代表取締役）が 12 月 23 日、村へ図書 30 冊（5 万円相当）を寄付しました。

村長室で行われた贈呈式では、岡山代表取締役が戸田村長に目録を手渡しました。戸田村長は「頂いた図書は、村民図書館の蔵書として教育と文化の発展に役立てます」と感謝を述べました。

同社による図書の寄付は、昨年に続き 2 回目。30 冊の図書は「地域の公共施設で、子どもから大人まで誰もが楽しみながら学ぶことができる機会を広げてほしい」と、岡山代表取締役と社員の皆さんが選びました。



「安全運転をお願いします」

県下一斉年末特別警戒



ドライバーに安全運転を呼び掛ける参加者

県下一斉で 12 月 12 日から展開された「年末特別警戒」に伴う出動式が 12 月 23 日、中央公民館で開かれ、村の交通安全協会や防犯協会、交通指導隊、防犯指導隊、野辺地警察署から約 30 人が参加しました。

出動式では、野辺地警察署 刑事生活安全課の原田真樹課長が「県内では、交通事故が増加している他、闇バイトに起因した窃盗・強盗も危惧されています。皆さんのご協力のもと、犯罪の未然防止・交通事故防止を図りたいと思います」とあいさつ。参加者たちは年末に懸念される飲酒運転の防止や安全運転、各種犯罪の防止に向けて決意を新たにしました。

出動式終了後、参加者たちは役場庁舎前やリープでドライバーや買い物客に「安全運転をお願いします」などと声を掛け、街頭活動を行いました。

地域を水害から守り続けて 15 年

水門等水位観測員表彰式



受賞された皆さんと清水野事務所長㊦

水門等水位観測員表彰式が 12 月 23 日、平沼集会所で行われました。

今回の表彰では、高瀬川（小川原湖を含む）の水門を日々点検し、洪水時には昼夜を問わず操作するなど地域の安全と被害の軽減に長年従事した皆さんへ、国土交通省高瀬川河川事務所 清水野 豊事務所長から表彰状が授与され、村からは次の 6 人が表彰されました。

- | | |
|------------------|-----------------|
| 〈倉内地区〉 | 〈平沼地区〉 |
| 高村 高雄（倉内第一排水樋門） | 吉田 秀夫（平沼第一排水樋門） |
| 木村義一郎（倉内第一排水樋門） | 吉田 由幸（平沼第一排水樋門） |
| 相内 積（倉内第二排水樋門） | |
| 石久保寿佐雄（倉内第二排水樋門） | |

独特な観点で研究した成果を披露

総合的な探究の時間成果発表会



「りんご農家への道」と題した 3 年生の発表

六ヶ所高等学校の生徒による総合的な探究の時間の成果発表会が 12 月 17 日、スワニーで開催されました。

この発表会は、生徒たちがそれぞれ探究したいことをテーマに掲げ、その研究計画や成果を発表するものです。今回は、村内の企業や地域行事、りんご農家についてなど、1 人またはグループで調べて実験したり、自ら企業へインタビューしたことなどをスライドにまとめ発表していました。

生徒は「他のグループの発表を聞いて、知らないことを知ることができたり、知っていることについても知識を深めることができたいい機会でした」と感想を述べていました。



△ 12 月 4 日に行われた
事前授業発表会

地域の脱炭素化社会を目指して

六ヶ所エネルギーマネジメント(株)設立



固く握手を交わす共同出資社の代表と
戸田村長（左から 2 番目）

村とパシフィックパワー株式会社、青森風力開発株式会社、株式会社みちのく銀行が共同出資（資本金 3000 万円）する「六ヶ所エネルギーマネジメント株式会社」設立記者会見が、12 月 20 日に行われました。

この会社は、風力発電・太陽光発電が多い村の特性や環境を生かし、短期的な再エネの導入および省エネの推進を目標しながら将来的な村のエネルギー産業創出を推し進めること目的に設立されました。今後、安定した経営基盤を築くことが見込まれ、その収益は村の事業に充当されます。

代表取締役となる戸田村長は「地域脱炭素化を最大の目的としていますが、地域課題の解決や経済循環の持続的な発展に寄与していくと確信しています。村民の皆さまに末永く貢献できるよう精進してまいります」と話していました。

六ヶ所村で「エネルギーについて」学ぶ

京都小中学校が勉強会を開催



京都小中学校の生徒による発表

京都教育大学附属京都小中学校が 12 月 20 日、ろっかぼっかでエネルギーに関する勉強会を開きました。

勉強会には、京都小中学校 7 年（中学 1 年）の生徒 16 人と第二中学校 1 年の生徒 20 人の他、エネルギーを考える未来塾、日本原燃株式会社、公益財団法人環境科学研究所などが参加。京都小中学校の生徒は、自分たちで調べた原発の廃炉作業の現状や放射線廃棄物処理の課題などを発表しました。また、第二中学校の生徒は「日本はいろいろなエネルギー資源に支えられている。資源には限りがあり、うまく活用していく必要がある」と、これまでの授業で学んだことを発表していました。

京都小中学校の生徒は「調べても分からなかったことを六ヶ所村で知ることができた」と話していました。



原子力と誘致の歴史を学ぶ

あすかエネルギーフォーラム合同大会



説明に耳を傾ける泊中生

読書愛好会（菊池トシエ代表）は12月23日に泊中学校で中学生を対象に、一般社団法人日本原子力文化財団（川井吉彦理事長）、NPO 法人あすかエネルギーフォーラム（秋庭悦子理事長）による合同大会を開催しました。

両理事長が原子力誘致の経歴や国策民営の再処理工場の仕事と意義などについて資料を用いながら生徒に分かりやすく説明。「村は、一次産業とエネルギーで日本を支えている。これからの未来を担う生徒たちに、誇りを持ってほしい」と話しました。

生徒たちは、真剣な眼差しで説明を聞き、エネルギーの歴史に理解を深めていました。

村の更なる躍進、発展を目指して

令和7年新年を語るつどい



新年を祝い乾杯する参加者

六ヶ所村商工会（種市治雄会長）主催の令和7年新年を語るつどいが1月9日、スワニーで開催されました。村民や各種団体関係者約400人が交流、情報交換を図りました。

種市会長は「物価上昇に負けない賃上げと価格減価の実現に向けて、即時・即座・即応を念頭に掲げて、一致結束して皆さんと共に取り組んで参りたいと考えております」とあいさつを述べました。

記念講演では、元衆議院議長の大島理森氏が「原子力エネルギーと青森県政、その将来について」と題し、衆議院議員を務めた経験をもとにエネルギー安全保障の観点から今後の県政の課題などについて話していました。



△講演をする大島氏

地域の個性が光る華やかな舞を披露

第42回六ヶ所村民俗芸能発表会



平沼神楽保存会による神明舞

第42回六ヶ所村民俗芸能発表会が1月11日、泊地区ふれあいセンターで開催されました。

今年は平沼神楽保存会（橋本篤志代表）、倉内子ども神楽育成会（相内良夫代表）、平沼子供神楽会（橋本享代表）、六ヶ所音頭保存会（三戸秀子代表）、泊音頭流し踊り保存会（宮守厚子代表）の5団体が参加。それぞれが、郷土に受け継がれる神楽や踊りを披露し、来場者と共に新春の門出を祝いました。

この発表会は、祖先から受け継がれた貴重な遺産である獅子舞や神楽などの民俗芸能を後世へ伝えるため、年に1回、開催されています。

災害の憂いをなくす安全・安心づくり

令和7年六ヶ所村消防出初式



村長へ状況報告をする松下消防団長

新春恒例の消防出初式が1月8日、スワニーで挙行され、六ヶ所村消防団、泊婦人消防協力隊、むつ小川原石油備蓄株式会社自衛消防隊、日本原燃株式会社自衛消防隊消火班、六ヶ所消防署から124人が参加しました。

スワニー駐車場では関係者が見守る中、参加者たちが人員服装機械器具点検を行い、伝統を受け継いだ勇壮なまとい振りを披露した他、分列行進で整然とした姿を見せました。

その後、スワニーのホールでは、村民の生命や財産を守るために尽力してきた団員や退職した団員の皆さんに、村長章や消防団長章、感謝状がそれぞれ贈られました。

《六ヶ所村消防団組織／総団員数187人》＊敬称略

◎団長 松下 志美雄

○副団長 石久保 齊・橋本 進・木村 勝行

◇退職消防団員感謝状◇

- 鳥谷部 修（団長・35年7カ月）
- 石久保 満（分団長・36年6カ月）
- 前田千年人（部長・30年7カ月）
- 故 河原木和也（部長・30年5カ月）
- 高田 義彦（分団長・30年6カ月）
- 能登佐田男（班長・21年1カ月）

◇六ヶ所村長章（5年章）◇

- 上野美加子（本部・部長）
- 野田 修子（本部・部長）
- 相内 淳也（1分団・団員）
- 但馬 健（3分団・団員）
- 高田 仁史（4分団・団員）
- 久保 雅也（4分団・団員）
- 川村 亮太（5分団・団員）
- 桜井 淑真（8分団・団員）
- 中村 大智（10分団・団員）

◇消防団長章（3年章）◇

- 橋本 和哉（2分団・団員）
- 橋本 翔（5分団・団員）
- 種市 貴大（5分団・団員）
- 佐藤 大昭（5分団・団員）
- 松尾 悠（5分団・団員）
- 橋本 理己（5分団・団員）
- 千葉 一盛（5分団・団員）
- 久保 和哉（6分団・団員）
- 松橋 拓人（6分団・団員）
- 樋口 明輝（7分団・団員）
- 秋元 耕司（9分団・団員）
- 秋戸 瞬（9分団・団員）

4. 附田建設株式会社
5. 株式会社岡山建設
6. 株式会社青森クリエイト
7. 株式会社永木精機
8. 六ヶ所エンジニアリング株式会社
9. 葛西産業株式会社
10. 株式会社鳥山土木工業
11. 株式会社浅工務店
12. 大羽建設株式会社
13. 小泉建設株式会社
14. 株式会社アキラ工業
15. 有限会社晴和工業
16. 株式会社鳥谷部建設工業
17. 有限会社ワトーテック
18. 株式会社ナスコ
19. 広和建設株式会社

◆六ヶ所村消防団協力事業所◆

1. 大泉建設株式会社
2. 株式会社高田工業
3. 高田プラント株式会社



団長章を受け取る第5分団 松尾 悠さん



消防団員によるまとい振り



① 参加者と消防車両
による分列行進

「交通事故を起こさない」「交通事故に遭わない」
夕暮れ時・夜間の交通事故を防止しよう



今の時期は、日没が早まり夕暮れ時から夜間にかけて、交通事故が多発する傾向にあります。歩行者の皆さんもドライバーの皆さんも、**自分の存在をアピール**することが大切です。

村民の皆さん一人一人が交通ルールを守り「交通事故を起こさない」「交通事故に遭わない」ようにしましょう。

《歩行者の皆さんへお願い》
夕暮れ時・夜間に外出するときは、ドライバーからよく見えるように**明るい色の服装**と**反射材用品の着用**を心掛けてみましょう。

《ドライバーの皆さんへお願い》
スピードを控えめにし、早めの**ライト点灯**で、見せることを徹底しましょう。特に横断歩道では、歩行者がいなくても十分確認しましょう。

また、夜間に対向車・先行車がないときは、ライトを上向きにして、危険を早期に発見しましょう。

支援を受けるまでの流れ

①運転免許証を返納する



②運転経歴証明書を申請し、交付を受ける

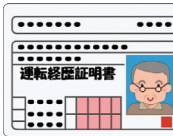

③協賛店に運転経歴証明書を提示して支援を受ける



*このステッカーが協賛店の目印です

運転免許自主返納者 支援のご案内

高齢者の皆さんの中には、加齢による身体機能の衰えを感じ、車の運転が危険であると感じながらも、買い物や通院のために運転を続けている人もいます。

青森県警察では、車の運転に不安を感じて自動車運転免許証を自主返納した皆さんの生活を支援するため「運転免許自主返納者支援事業」を推進しています。この事業は、運転免許証を返納して「運転経歴証明書」を取得した皆さんに、タクシーの運賃や商品

の割り引き、商品宅配サービスなどの特典を協賛企業から提供するものです。令和6年3月末現在、県内には431店舗・17自治体の支援協賛店舗があります。

【自主返納受付・運転経歴証明書申請場所】

- ◎青森県運転免許センター
- ◎弘前自動車運転免許試験場
- ◎八戸自動車運転免許試験場（八戸警察署内）
- ◎むつ自動車運転免許試験場（むつ警察署内）
- ◎各警察署

【運転経歴証明書について】
運転経歴証明書は顔写真付きで、身分証明書として使用できます。

村の人身事故発生状況（令和6年12月末）

	令和6年		令和5年	前年比
	12月中	累計	12月末累計	
発生	6	21	10	+ 11
死者	0	0	1	- 1
傷者	10	25	30	- 5

村の物件事故発生状況（令和6年12月末）

	令和6年		令和5年	前年比
	12月中	累計	12月末累計	
	44	222	302	- 80

詳細はこちら



■有効期限
無期限（更新の必要なし）
■交付手数料 1100円
■申請ができる人
運転免許証の有効期限内に自主返納した人、運転免許失効後5年以内の人

『はぴろっく』で妊娠から出産、育児までフルサポート！

村では1月から、六ヶ所村に住む皆さんの出産や子育てを応援するために、スマートフォン向けの子育て応援アプリ「はぴろっく」を導入しました。お子さまの成長の記録や予防接種の管理ができるだけでなく、地域の子育てに関するお知らせをタイムリーに確認できます。無料で簡単に利用できますので、ぜひダウンロードしてご活用ください。

■機能のご紹介
(HOME画面)

利用者へのお知らせ
あなたへのお知らせがあります

2人以上のお子さまがいる場合、情報の切り替えもできます

お子さまの登録や各種設定、出産・子育てに役立つ動画などが確認できます

妊娠期間やお子さまの年齢に応じたメッセージが届きます

アプリのダウンロードはこちらから

HOME画面

記録する

妊娠中、子育て中に必要な情報の記録を行い、管理することができます。

◆成長のきろく
おなかの赤ちゃんの様子や妊娠中の気分、お子さまの成長などを写真付きで日記のように残せます。

◆できたよ記念日
寝返りやハイハイ、お誕生日など、妊娠中やお子さまに関するイベントを、写真やイラストで残せます。記録データは離れた地域に住む家族にも共有できるので、一緒にお子さまの成長を見守ることができます。

◆予防接種管理 *出産後に表示されます
お子さまの生年月日や接種履歴から、適切な予防接種の時期を自動的に算出します。接種予定日が近づくと事前に通知が届き、忙しい毎日でも忘れることなく安心です。

◆歯科健診の記録 *妊娠中に表示されます
歯の状態や歯肉の炎症の有無など、妊婦向けの歯科健診の記録が入力できます。

◆胎児/身体発育曲線
妊娠中の体重を入力すると、妊娠週数別の推定体重が自動でグラフ化され、赤ちゃんの状態を把握できます。出産後もお子さまの身長・体重を入力すると、発育曲線が自動で表示されるので、成長が一目で確認できます。

◆妊娠中の体重グラフ *妊娠中に表示されます
妊娠前の体重や身長を入力すると、16周目から理想の体重範囲がグラフに表示されます。体重を記録すると妊娠中の過ごし方に関するアドバイスも見れます。

◆妊婦健診/健康診断の記録
妊娠中は妊婦健診、出産後は子どもの健康診断情報を細かく記録できます。妊婦健診の記録では、エコー写真などの画像も保存できます。



このページに関する
問い合わせ・申し込みはこちら
問 国際教育研修センター ☎ 73 - 8575

まさがつ Masaga!!! 年齢を聞く理由

韓国国際交流員 シン・ハウン

韓国人に初めて会うと、年齢を聞かれることが結構あります。それはなぜでしょう？

韓国では、その人との関係性や年齢が上か下かによって敬称が異なります。同じ年や歳下の人で敬語で話す相手の場合には、名前の後に씨(氏)を、砕けた口調で話す相手の場合は、名前の後に야や야を付けて呼びます。

では、年上の人にはどうでしょう。韓国では、家族以外の年上の人を「お兄さん」「お姉さん」と呼びます（歳の差が大きすぎない場合に限る）。お兄さんを男性が呼ぶ場合は「형」、女性が呼ぶ場合は「오빠」。お姉さんを男性が呼ぶ場合は「누나」、女性が呼ぶ場合は「언니」になります。名前の後に付けて「○○언니」と呼んだりもします。

こういった敬称の特性から、韓国人は初めて会った人とは互いに年齢を確認して呼び方を決めていくのです。ちなみに「○○씨」は「○○さん」と日本語に訳されることが多いですが、韓国語の「씨」は日本語の「さん」とは違い、目上や歳上の人に使うと失礼に聞こえる可能性があるため注意が必要です。

外国人と話してみよう

(ドイツ語 SOS 編)



*場面に応じた英語・ドイツ語・韓国語を紹介していきます

魅力発見! Cool Rokkasho 【アレックス/オーストラリア出身】 昨年の8月から国際教育研修センターで働いています。以前はALTとして村内の学校で働いていました。六ヶ所村は尾駁沼で冬を越す白鳥の姿が見れるなど、四季ごとに自然と触れ合えるとても素敵な村だと思います。

作ってみよう! フランスのお菓子『フィナンシェ』



- <材料> 16個分
卵白 ... 4個分
砂糖 ... 150g
バニラエッセンス...少々
薄力粉 ... 50g
アーモンドパウダー ... 50g
無塩バター ... 130g

- <作り方>
1型に薄力粉を軽く振る。オーブンは240℃に予熱しておく。
2卵白をボウルに入れ、泡だて器で軽く混ぜたら砂糖を加えてすり混ぜる。バニラエッセンス、薄力粉、アーモンドパウダーを加えてさらに混ぜる。
3無塩バターを小鍋に入れて中火にかけ、泡がでてきてバターがきつね色になったら2へ加え、泡だて器でぐるぐる混ぜる。
4予熱したオーブンで1分焼いた後、温度を190℃に下げて10分から12分焼く。
5粗熱がとれたら型からはずし、冷めたら完成。



このページに関する
問い合わせ・申し込みはこちら
問 福祉課地域包括支援センター室 ☎ 72 - 4457

認知症高齢者等個人賠償責任保険に加入しませんか?
村では、認知症の人やその家族が安心して生活できる村づくりの実現のため、認知症高齢者などを対象に個人賠償責任保険事業を実施しています。
■保険の内容
認知症高齢者など（認知症の疑いのある人、若年性認知症およびその疑いのある人を含む）が、日常生活における偶発の事故で、他人の身体または財産に損害を与えたことにより、法律上の損害賠償責任を負った場合に、補償を受けることができます。
■補償の内容
最大1億円の補償が受けられます。ただし、国内での事故に限りません。また、保険の補償となる事故で、けがをした人がその事故の結果として死亡した場合、見舞い費用保険金として15万円が支払われます。

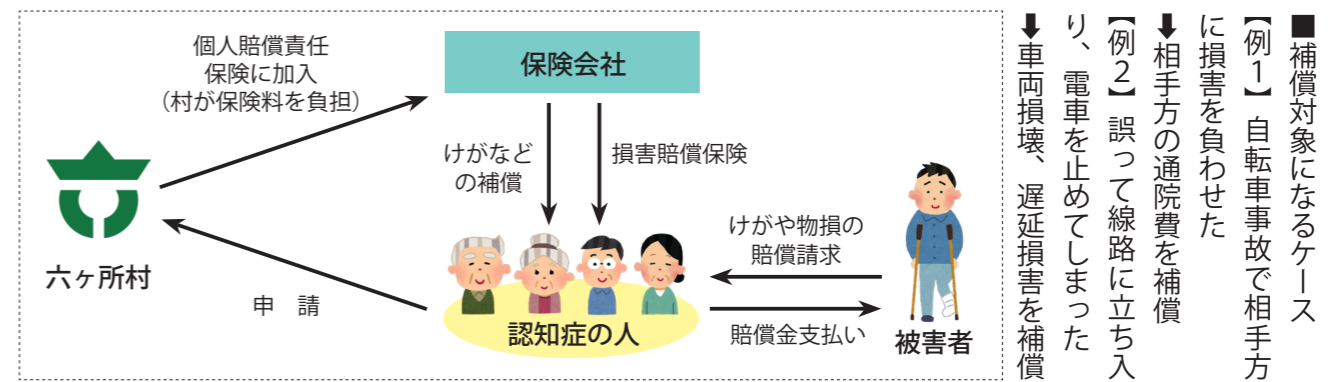

夜間・土日・祝日
高齢者に関する緊急の相談は ☎ 72 - 2111 (代表) までお電話ください
役場（地域包括支援センター室） 閉庁時間はこちらへお電話ください。

■対象者
村に住所があり、在宅で生活している人で、要介護認定における主治医意見書または要介護認定調査員の調査結果で、認知症高齢者の日常生活自立度がIIa以上の人
■保険料
保険加入料は不要です。村が全額負担します。
■申込方法
随時、受け付けを行っています。まずは、地域包括支援センター室までご相談ください。状況確認を行った上で、申請書提出の説明などをします。

Table with 4 columns: Name, Date, Location, Content. Rows include 'かもめカフェ', 'おぶちカフェ', and '千歳平おれんじカフェ' with their respective dates and activities.

2月の おれんじカフェ

「目指そう健幸家族」
保健相談センター
 だより



このページに関する
 問い合わせ・申し込みはこちら

問 保健相談センター ☎ 72 - 2794

各種予防接種費用の助成申請期限は3月31日までです

村では、各種予防接種費用の一部助成を行っています。

村で委託している医療機関以外で接種した場合は、助成の申請手続きが必要です。期限内に申請手続きをお願いします。助成額や申請に必要な書類などの詳細は、村ホームページをご確認ください。

■対象予防接種

- インフルエンザワクチン
- 新型コロナワクチン
- 高齢者肺炎球菌ワクチン
- 带状疱疹ワクチン
- 修学および実習などに係る予防接種

■申請期限 3月31日(月)まで

■申請場所

予防接種	申請場所
定期インフルエンザワクチン 定期新型コロナワクチン 高齢者肺炎球菌ワクチン 修学および実習などに係る予防接種	保健相談センター
任意インフルエンザワクチン 任意新型コロナワクチン	保健相談センター 健康課 こども支援課 各出張所
带状疱疹ワクチン	保健相談センター 健康課 各出張所

問 保健相談センター

栄養教室に参加して骨粗しょう症を予防

骨がもろくなり、骨折しやすくなる骨粗しょう症。予防には、病気について正しい知識を持ち、バランスの取れた食事や適度な運動など、健康的な生活を心掛けることが大切です。

今月は、骨粗しょう症を予防する食事のポイントやメニューを紹介します。ぜひ、ご参加ください。

*健康づくりポイント事業対象

■日時 2月19日(木) 10:00～12:00

■場所 保健相談センター

■対象者 18歳以上の村民

■参加費 無料

■申込締切 2月10日(月)

■持ち物 米1合、エプロン、三角巾、手拭きタオル、健康ポイントカード

問 申込先 保健相談センター

こころの健康づくり講座に参加しませんか

今年度のテーマは「働き盛り世代のこころを元気にする話」です。こころにゆとりを持ちながら仕事をしていくためのヒントを得る機会となります。詳細は、配布したチラシをご覧ください。

*健康づくりポイント事業対象

■講話内容 働き盛り世代が抱えやすいうつ・不眠・アルコールについて

■講師 弘前愛成会病院 精神科医 平野 敬之 氏

■日時 3月13日(木) 13:00～15:00

■場所 保健相談センター

■定員 20人

■参加費 無料

■申込方法 電話か FAX でお申し込みください。

■申込締切 3月6日(木)まで

問 申込先 保健相談センター

FAX: 72 - 2795

風しんの無料抗体検査・予防接種は3月31日までです

風しんの抗体保有率が低く、感染のリスクが高い昭和37年4月2日から昭和54年4月1日生まれの男性が、無料で抗体検査や予防接種を受けることができるのは、3月31日(月)までとなっています。まだ抗体検査を受けていない人は、お早めをお願いします。

がん検診で要精密検査と診断された皆さん、今年度中に精密検査を受診しましょう

がんは発見が遅ければ遅いほど、生存率は低くなります。また、ステージが進むと治療費の負担も増えます。早期発見・早期治療を目指すため、必ず精密検査を受けましょう。

要精密検査を受診した皆さんへ

村では今年度から、がん検診精密検査費用の助成を行っています。

助成を受けるためには、要精密検査と判定された日から6カ月以内に精密検査を受診し、申請が必要です。なお、6カ月を超えて受診した場合は助成対象外となりますので、ご注意ください。詳細は、村ホームページをご覧になるか、下記までお問い合わせください。

■助成対象 胃・大腸・肺・子宮・乳がんの5がん

■申請期限 3月31日(月)まで

問 申請先 保健相談センター

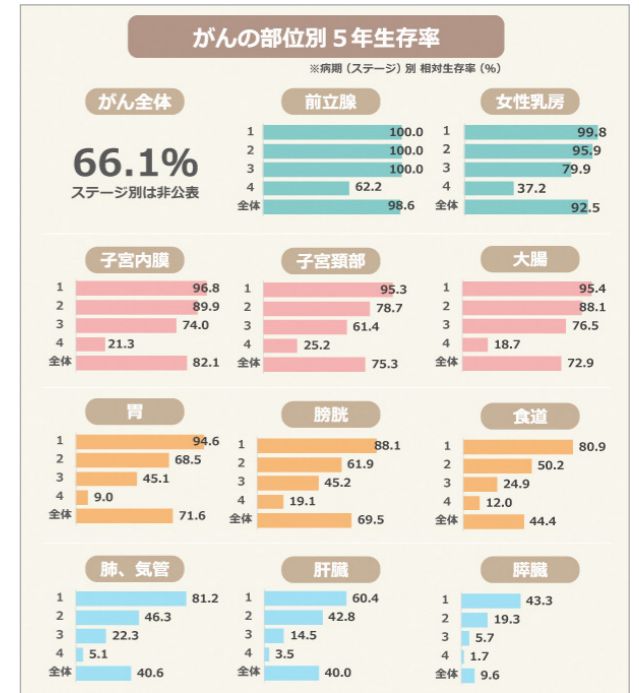

令和7年度からのがん検診

全国のがんによる死亡者数は年間37万人を超え、死亡原因の第1位となっています。青森県は、皆さんもご存じのとおり短命県で、がんによる死亡者数が多いことが要因となっています。

県では、がんによる死亡を減少させるため、従来の検診事業から、科学的根拠に基づく検診のみを重点的に行う事業へと転換するため「青森県におけるがん検診事業の実施に関する要綱」を策定し、短命県返上に向け取り組んでいます。検診を受診することで死亡率が減少する効果が科学的に証明され、かつ、身体症状のない健康な人を対象とする上で生じる不利益(偽陰性、偽陽性、偶発症、過剰診断など)が少ないことが確認されたがん検診のみを実施することを推奨しています。

村でも令和7年度から県と足並みをそろえ、検診事業を実施していきます。

■がん検診実施方法

検診の種類	検査方法	受診間隔	対象年齢
胃がん	胃部X線検査(バリウム)	2年に1回	40歳以上
大腸がん	便潜血検査	年1回	40歳以上
肺がん	胸部X線検査 喀痰細胞診(喫煙者のみ)	年1回	40歳以上 50歳以上
乳がん	乳房X線検査	2年に1回	40歳以上の女性
子宮がん	子宮頸部細胞診、内診	2年に1回	20歳以上の女性

*前立腺がん検診、卵巣がん検診は科学的根拠に基づく検診に含まれないことから、村の検診として実施しないことになりました。受診を希望する人は各自医療機関で受診してください。なお、村ではご自身で医療機関において受診したがん検診費用の一部助成を行っています。どうぞご利用ください

今月の保健協力員
 協議会健康標語

◎ まず一歩 根気で続け メタボなし
 ◎ 忘れずに 冬でもこまめな 水分補給

確定申告受付日程表

2月の日程表

日	対象地区	受付時間	場所
13日(木)	泊(一般) 1班・2班	9:30~16:00	泊地区ふれあいセンター
14日(金)	泊(一般) 3班~10班		
17日(月)	泊(一般) 11班~18班		
18日(火)	泊(漁業) 11班~17班		
19日(水)	泊(漁業) 1班~10班	9:30~12:00	
20日(木)	端・六原・笹崎・庄内・豊原・睦栄	9:30~16:00	千歳平地区公民館
21日(金)	千歳平1班~3班(旧:1班~9班)		
25日(火)	千歳平4班~5班(旧:10班~12班)、千歳	9:30~15:00	
26日(水)	新城平・中志・内沼・新納屋・石油備蓄	9:30~16:00	平沼出張所
27日(木)	平沼1班~3班		
28日(金)	平沼4班~8班		

3月の日程表

日	対象地区	受付時間	場所
3日(月)	平沼9班~11班	9:30~16:00	平沼出張所
4日(火)	倉内1班~4班		
5日(水)	倉内5班~10班		
6日(木)	出戸・石川・二又・第三二又・ひばり平・富ノ沢	9:00~16:00	中央公民館
7日(金)	尾駮・尾駮浜		
10日(月)	室ノ久保・戸鎖・千樽		
11日(火)	野附・老部川・尾駮レイクタウン		
12日(水)	予備日		
13日(木)	申告の結果納付が発生した場合は、 17日(月)までに納めていただく必要がありますので、早めの申告をお願いします。		
14日(金)			
17日(月)		9:00~12:00	

ご注意ください

- ◎毎年、期間の後半や予備日は大変混み合います。自分の対象日に申告を済ませるようご協力をお願いします。
- ◎税務課の窓口では、確定申告の受け付けを行いません。
- ◎受付期間を過ぎると、村で所得税の確定申告はできなくなります。
- ◎所得税の青色申告、消費税・相続税・贈与税の申告は、十和田税務署での申告をお願いします。各税とも申告期限がありますのでご確認ください。

感染症対策

！ 来場者の皆さんへのお願い

- ・当日37.5℃以上の発熱やせきの症状があるなど、体調がすぐれない場合は無理をせず、後日お越しください。
- ・会場には、申告する人がおひとりでお越しください。介助を要するなどの理由で複数人来場する場合も、必要最小限の人数でお願いします。

！ 来場せずに申告する方法

申告会場や税務署へ来場しなくても、自宅でパソコンやスマートフォンを利用し、e-Tax(電子申告)で申告する方法や、国税庁ホームページから申告書を作成し税務署へ郵送する方法がありますので、ぜひご利用ください。

詳細は、国税庁ホームページ(確定申告書作成コーナー)をご確認ください！

▶▶▶パソコンから検索 ▶▶▶QRコードを読み込んでスマートフォンから検索

確定申告 検索



＼ 自宅で確定申告 ＼

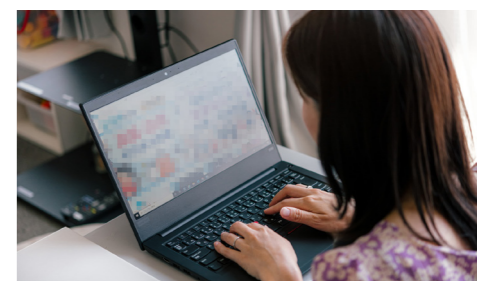

十和田税務署から確定申告についてのお知らせ

！ 税務署での申告方法

税務署(申告書作成会場)で申告をする場合は、ご自身のスマートフォンとマイナンバーカードを使用して申告書を作成していただきます。

なお、混雑緩和のため、申告書作成会場への入場には「入場整理券」が必要です。入場整理券は、当日、会場で配布しますが、配布状況により後日の来場をお願いすることがあります。またLINEを通じたオンラインによる事前発行も可能です。詳細は下記までお問い合わせください。

*スマートフォンとマイナンバーカード(発行時に設定した2種類の暗証番号(「数字4桁」と「英数字6~16文字」)が必要です)をお持ちください

■日時 2月17日(月)~3月17日(月)(土・日曜日、祝日などを除く)

9:00~17:00

■場所 十和田奥入瀬合同庁舎1階共用会議室

■令和6年分確定申告のお知らせ

税目	申告期限・納期限	口座振替日
所得税および復興特別所得税	3月17日(月)	4月23日(水)
贈与税		
消費税および地方消費税	3月31日(月)	4月30日(水)

☎十和田税務署 個人課税第一部門

☎ 0176 (23) 3153

お知らせ
マイナ保険証の登録はお済みですか

マイナンバーカードを取得し保険証の利用登録することで、次のようなメリットがあります。ぜひ、マイナ保険証で医療機関などを受診してください。

- 医療費の節約
- 医療費や健診結果、お薬情報を確認できる
- 確定申告の医療費控除や限度額適用認定証の手続きが不要になる
- 正確な情報に基づいた総合的な診断や適切なお薬の処方などを受けられる

＊マイナンバーカードの利用者証明用電子証明書(数字4桁の暗証番号)の有効期限(電子証明書発行の日から5回目の誕生日まで)が切れると、マイナ保険証が利用できません。有効期限が切れる

る前に、住民課にて更新手続きをしてください。《マイナンバーカードについて》

◎住民課
☎72-8161
《国民健康保険について》
☎72-8019
《後期高齢者医療について》

◎健康課
☎72-8143
＊国民健康保険、後期高齢者医療以外の保険者については加入先の保険者へお問い合わせください

お知らせ
個人住民税の特別徴収について

県と市町村は、地方税法の要件に該当する事業主の皆さまについて、個人住民税の特別徴収義務者の指定に向けた取り組みを行っています。

お知らせ
子ども支援課子ども家庭センター室からお知らせ

子ども家庭センター室は、母子健康手帳の交付や乳幼児の予防接種・健診、育児や発達、不妊治療などに関する総合窓口です。**相談や手続きは、来庁前に電話で予約をお願いいたします。**

◎お子さんの定期接種はお済みですか
定期予防接種は、対象者の接種年齢が定められており、その年齢を超えてしまうと公費で接種ができなくなります。接種が済んでいない予防接種がある場合は、早めに接種を受けましょう。

◎母子健康手帳の交付
妊娠が分かたら、11週までに「母子健康手帳」の交付を受けましょう。

なお、交付には1時間程度かかります。
■交付日時(要予約)
平日8時15分～17時(祝日・年末年始を除く)
＊時間の都合がつかない場合はご相談ください

◎出産後のお母さんをサポートします
10月1日から、出産後のお母さんが安心して子育てができるように、お母さんの心身のケアや育児サポートなどを行う「産後ケア事業」を実施しています。出産後の悩み事などは一人で抱え込まずに、まずはお気軽にご相談ください。

■対象者
村に住所がある出産後1年未満のお母さんと赤

お知らせ
高齢者の雇用環境は整備されていますか

定年を65歳未満とする事業主は、次の①から③のいずれかを講じる義務や、さらに①から③のいずれかの努力義務があります。

- ① 65歳までの定年引き上げ
 - ② 定年制廃止
 - ③ 65歳までの継続雇用制度導入
- ＊経過措置による継続雇用制度は令和7年3月末で終了します
- 〈事業主の努力義務〉**
- ① 70歳までの定年引き上げ
 - ② 定年制廃止
 - ③ 70歳までの継続雇用制度導入など
- 必要に応じて就業規則の改定をお願いします。

◎青森労働局職業対策課高齢者対策担当
☎017(721)2003

お知らせ
国民健康保険税率が改正されます

国の医療保険制度改革により青森県が制定した「青森県国民健康保険運営方針」に基づいて、税率が改正されます。

ら3方式へ移行し、保険税率が左表のとおりとなります。

また、医療の高度化や加入者の高齢化などの影響により1人当たりの医療費が上昇傾向にあり、厳しい財政運営が続いています。

国民健康保険加入者が今後も安心して医療が受けられるよう税率改正に

ついて、ご理解とご協力をお願いします。

＊国保の財政運営の主体である青森県が示す標準的な保険税率などを参考に算定しています

◎課税グループ
☎72-8019

- ちやんで、産後ケアを必要とする人
- ＊医療行為が必要な人や感染症に罹患している、または疑いのある人は対象外です
- ケアの内容
- お母さんのケア
- 体調管理
- 授乳サポート
- 休憩時間の確保 など
- 赤ちゃんのケア
- 成長・発達の確認
- 沐浴指導
- 育児のサポート など
- その他
- 悩み事の相談 など
- 実施場所
- 八戸市立市民病院(宿泊型・通所型)
- myjosan-in PEANUT(宿泊型・通所型)
- 母子ケアハウスせくら
- 助産院(通所型・訪問型)
- おひさま助産院(訪問型)

改正内容

税率区分		令和6年度税率	令和7年度税率	増減	
全被保険者	医療給付費分	所得割	6.0%	7.6%	1.6%
		資産割	30.0%	廃止	△30.0%
		均等割	22,000円	33,000円	11,000円
		平等割	35,000円	23,000円	△12,000円
後期高齢者支援金分	後期高齢者支援金分	所得割	2.0%	2.7%	0.7%
		資産割	6.0%	廃止	△6.0%
		均等割	7,400円	9,600円	2,200円
		平等割	6,900円	8,000円	1,100円
40歳～65歳未満のみ対象	介護納付金分	所得割	1.6%	2.3%	0.7%
		資産割	7.5%	廃止	△7.5%
		均等割	8,800円	9,000円	200円
		平等割	6,000円	6,500円	500円

- ・所得割…所得に応じて負担 (算定方式)
- ・資産割…固定資産に応じて負担 4方式→所得割、資産割、均等割、平等割
- ・均等割…加入者数に応じて負担
- ・平等割…加入世帯に応じて負担 3方式→所得割、均等割、平等割

お知らせ
後期高齢者医療
被保険者の皆さんへ

◎「高額介護合算療養費の支給申請のお知らせ」の送付について
高額介護合算療養費の支給対象と思われる世帯には、「支給申請のお知らせ」を2月下旬頃に送付します。お知らせが届いた人は健康課や各出張所に申請してください。
また、対象期間中に後期高齢者医療制度に加入した人や転入してきた人がいる世帯には、支給対

象世帯でも「支給申請のお知らせ」が送付されない場合がありますので、対象になると思われる人はお問い合わせください。

■支給対象者

後期高齢者医療制度に加入している人で、医療費と介護サービス費の自己負担額の1年分の合算額が限度額を超えた人。(世帯内に後期高齢者医療制度に加入している人が複数いる場合は、世帯で合算します)
*自己負担額は、支払った額から高額療養費や高

額介護(予防)サービス費を除いた額です

■対象期間

令和5年8月1日～令和6年7月31日

■支給額

医療費と介護サービス費の自己負担額(1年分)の合計が、限度額(左表1)を超えた場合、その超えた額が支給されます。ただし、超えた額が500円以下の場合には支給対象となりません。
■申請に必要なもの
①支給申請書
②支給申請のお知らせ
③後期高齢者医療被保険

者証もしくは資格確認書

④介護保険被保険者証

⑤マイナンバーカードや通知カードなどの個人番号が分かるもの

⑥顔写真付き身分証明書などの本人確認書類

⑦印鑑

⑧通帳など口座情報の分かるもの(写し可)

■その他
○被保険者が亡くなった場合は、受領申立書の提出が必要ですが(事前に提出した場合は不要)。
○被保険者以外の方が申請・受領する場合は委任状が必要です。

○被保険者以外の方が申請する場合は委任状に加え、被保険者の個人番号が分かるもの(写し可)、申請者の本人確認書類、両者の押印が必要です。
○重度心身障がい者医療費の助成を受けている場合は、健康課へ受領を委任する委任状が必要です。

○対象期間中に青森県後期高齢者医療以外の医療保険や他市町村の介護保険に加入歴があり、自己負担額がある場合は、それらの保険の自己負担額証明書が必要です。

○成年後見人が申請する場合、登記事項証明書(3カ月以内に発行されたもの)をお持ちください。

◎令和6年分医療費通知について
医療費通知書は、ご自身の受けた医療の状況を知っていただくために、年1回送付するお知らせです。

■対象期間
令和6年1月～12月診療分
■通知書送付予定日
2月末頃

*確定申告に利用する人は、令和6年1月から11月診療分が記載された医療費通知書を発行することができます。発行を希望する場合は、2月3日

(表1)

所得区分	自己負担限度額
現役並み所得者Ⅲ (*1)	212万円
現役並み所得者Ⅱ (*2)	141万円
現役並み所得者Ⅰ (*3)	67万円
一般Ⅰ・一般Ⅱ	56万円
低所得者Ⅱ (*4)	31万円
低所得者Ⅰ (*5)	19万円

- (*1) 課税所得 690万円以上の人
- (*2) 課税所得 380万円以上 690万円未満の人
- (*3) 課税所得 145万円以上 380万円未満の人
- (*4) 世帯員全員が住民税非課税の人
- (*5) 世帯員全員が住民税非課税の人のうち、世帯員全員の各所得金額が0円の人(公的年金は収入が年額80万円以下)

から設置するコールセンター(☎0120(40)3144)へ、被保険者番号が分かるもの(被保険者証など)を準備してご連絡ください。
*マイナポータルでは、2月9日から確定申告に利用するための1年分の医療費通知情報を取得可能です
詳細は村ホームページにも記載しています。

■健康課

☎72-8143

■青森県後期高齢者医療
広域連合
☎017(721)3821

■お知らせ

自動車・オートバイの手続きはお早め

例年、3月中旬から3月末は自動車の検査や登録の手続きが集中し、窓口や駐車場が大変混み合います。

■自動車などの移転登録

(名義変更)、抹消登録などは早めに手続きを済ませましょう。また、各種登録手続きに必要な書類などは、左記QRコードから確認できます。

■受付時間

8時45分～11時45分、13時～16時



■青森運輸支局

☎050(5540)2008

■八戸自動車検査登録事務所

☎050(5540)2009
*案内時間は、開庁日の8時から17時15分まで(自動音声は24時間利用できます)

施設サービス利用時の居住費・食費を負担します 福祉課 介護・障がいグループ ☎72-8141

施設サービスを利用した場合の食費や居住費などの軽減制度についてお知らせします。
施設を利用するサービスの場合は、利用者負担割合分(1割～3割)の他、食費、居住費など、日常生活費は全額利用者が負担します。
*食費・居住費などの利用者負担は、施設と利用者間で契約により決められますが、基準となる額が定められています



低所得の人の場合は、申請して認められると「介護保険負担限度額認定証」が交付され、食費・居住費などは判定された段階の限度額までになります。認定要件は次のとおりです。

- 【認定要件】
軽減が受けられるのは、次の全てに該当する人です
- ①本人および同一世帯全員が住民税非課税であること
 - ②本人の配偶者(別世帯も含む)が住民税非課税であること
 - ③預貯金などの合計額が、基準額以下であること
- 【介護保険負担限度額認定が対象となるサービス】
介護老人福祉施設、介護老人保健施設、介護医療院、地域密着型介護老人福祉施設、短期入所生活介護、短期入所療養介護
(村内施設：ぼんてん荘、貴宝園、ニッコウキスゲ)
*ご不明な点は、お問い合わせください

募集
住宅の入居者を募集
します

◎募集住宅（公営住宅）
・第二老部川団地 2戸
■入居資格
・村税などの滞納がない
・住宅に困窮している
・申込者および同居者が
暴力団員ではない
・月所得が15万8000
円以下
■申込期間
2月3日（月）～14日（金）
■申込先 建設課
☎ 72-8131

募集
六ヶ所村国民健康保険
運営協議会委員を募集
します

国民健康保険事業の公
正な運営の確保と透明性
の向上を目的に、村の国
民健康保険事業の運営に
関する事項について、審
議する委員を募集しま

■応募資格
① 4月1日時点で六ヶ所
村国民健康保険に加入し
てる20歳以上の人の
② 世帯に国民健康保険税
や村税などの滞納者がな
い人

■募集人数 4人
■任期 令和7年5月25
日から3年間
■応募方法
応募用紙に必要事項を
記入の上、提出してくだ
さい。

*応募用紙は、健康課に
備えている他、村ホーム
ページからもダウンロード
できます

■選考方法
応募内容を厳正に審査
の上、選考します。選考
結果は、応募者全員にお
知らせします。

■募集締切 3月17日（月）
（当日消印有効）
■提出先 健康課
☎ 72-8143

募集
登録調査員を
募集しています

村では、各種統計調査
に従事して下さる登録
調査員を随時、募集して
います。

令和7年度には、国内
全ての人と世帯を対象と
した、最も重要な統計調
査である国勢調査も実施
されます。興味のある人
は、お気軽にお問い合わせ
ください。

■従事内容
調査対象の世帯、事業

所などへの調査票の配布
や調査の趣旨や内容など
の説明、記入された調査
票の回収および点検など

■対象
・20歳以上の健康な人
・秘密保持に信頼がかけ
るなど調査員としてふさ
わしい人

・調査期間中に調査活動
に専念でき、説明会や研
修会などに参加できる人
・選挙関係者および徴
税、警察に直接関係のな
い人

■身分
調査の都度、国または

令和7年度自衛官など募集のご案内

募集種目	受験資格	受付期間	試験期日	処遇（令和4年4月現在）
第1回 一般幹部 候補生	令和8年4月1日現在 22歳以上26歳未満 の人（修士課程修了者は28歳未満の人）	3月から 開始予定	【1次試験】4月中旬* 【2次試験】5月中旬予定* 【3次試験】（飛行要員のみ） 6月中旬予定*	【初任給】 3等陸・海・空尉 月額：243,500円
				【初任給】 2等陸・海・空尉 月額：262,200円
歯科・薬剤科 幹部候補生	〈歯科〉 令和8年4月1日現在 20歳以上30歳未満 〈薬剤科〉 令和8年4月1日現在 20歳以上28歳未満 （詳細はお問い合わせください）		【1次試験】4月中旬予定* 【2次試験】5月中旬予定*	
一般曹候補生	18歳以上33歳未満の人	3月から 開始予定		【初任給】 月額：198,800円（高卒） 月額：209,500円（大卒）
自衛官候補生 （任期制）		通年		別途連絡します。
予備 自衛官補	18歳以上で各種国家免許資格などを所持す る人（国家資格などの細部についてはお問 い合わせください）	1月から 開始予定	4月中旬予定*	【身分】 非常勤特別国家公務員 【教育訓練招集手当】 月額：8,800円
	18歳以上52歳未満の人			

*試験日については、別途指定されます
◎詳細は下記までお問い合わせください
■自衛隊青森地方協力本部 三沢募集案内所（〒033-0037 三沢市松園町三丁目6-16 中野プラザビル2F）
☎ 0176 (53) 1346 (FAX 同)（平日8:45～17:30） e-mail (aomori.pco.misawa@rct.gdsf.mod.go.jp)

農業委員会だより

第12回農業委員会総会が12
月11日（水）に開催され、下記案件
が議決・承認されました。

- 報告第55号 農地の転用事実
に関する照会について
1件 671㎡
- 報告第56号 農地法第3条の
3第1項の規定による届出につ
いて
1件 3,482㎡
- 報告第57号 農地法第18条
第6項の規定による通知につ
いて（合意解約）
2件 56,051㎡

- 議案第68号 農地法第3条の
規定による許可申請について
4件 39,688㎡
- 議案第69号 農地法第5条第
1項の規定による許可申請につ
いて
1件 12,481.23㎡
- 議案第70号 農業経営基盤強
化促進法に基づく農用地利用集積
計画の承認について（利用権設定）
9件 531,674㎡
- 議案第71号 荒廃農地調査に
伴う農地・非農地の判断につ
いて
198筆 857,934㎡

問 農業委員会事務局
☎ 72-2111（内線337・338）

第1回農業委員会総会は1月
15日（水）に開催されました。今月
の総会は、2月13日（水）に開催予
定です。
*各種申請書の締め切りは、毎月
20日までとなっております

青森県によって任命され
る非常勤の公務員となり
ます。営利事業の従事制
限はないので、企業など
に勤めている人でも調査
員として従事できます。

■待遇
・1つの調査につきおよ
そ2万円から5万円程度
の報酬が支払われます。
*内容や受け持ちの件数
によって異なります
・災害などに遭ったとき
は、公務災害補償が適用
されます。

■申込方法
電話でお申し込みいた

お知らせ
スポーツ安全保険に加
入しましょう

スポーツ安全保険は、
スポーツ活動、文化活動
ボランティア活動団体が

■申込先 政策推進課
企画グループ
☎ 72-8180

加入できる保険です。
■保険期間
4月1日～令和8年3
月31日の午後まで
■加入要件
会員が4人以上の団体
■加入方法
インターネットからお
手続きできます。

☎ 03 (5510) 0033

問 公益財団法人 スポー
ツ安全協会

詳細はこちら



戸籍の窓

お誕生 おめでとう

木村 結愛 (悠汰) 笹崎
橋本 理礼 (輝) 泊
轟 千廣 (廣大) 泊

ご結婚 おめでとう

赤石 一磨 (泊)
里井 奈々 (三沢市)
岩岡 知希 (尾駮レイクタウン)
高村 愛 (尾駮レイクタウン)
若松 俊也 (尾駮レイクタウン)
中村 咲月 (むつ市)

おくやみ

木村トシエ 91歳 (倉内)
小泉 悦子 87歳 (千歳平)
山田 ツナ 90歳 (泊)
高梨平三郎 98歳 (泊)
高村 治男 86歳 (倉内)
橋本 玲子 85歳 (平沼)
吉田 秀雄 97歳 (泊)
石久保トミ 82歳 (倉内)
野田 泰夫 73歳 (泊)
能登まさ子 87歳 (泊)
上野 ヨネ 94歳 (泊)

令和6年12月届け出分。村に届け出をした人で本誌への掲載を希望した人のみ載せています。
住民課 ☎ 72-8161



ろっかしょの人口 (1月1日現在)

人口 (前月比)	
男性	5,314 (-15)
女性	4,314 (-13)
計	9,628 (-28)
世帯数	5,037 (-16)

■相談内容
お金の問題(多重債務問題など)、遺産相続、不動産売買、税金等公共料金の滞納、DV・離婚問題、その他暮らしに関する悩み事など
■相談料 無料
*事前予約が必要です
■問先 信用生協八戸事務所
☎0120(102)084



お知らせ
赤十字活動にご協力をお願いします
日本赤十字社青森県支部は、災害・紛争などから命を守り、苦痛を軽減する活動をはじめ、教育現場や自治会などで、防災・減災の講習会やボランティア活動を展開しています。
こうした活動は、毎年2月から自治会などの赤



十字ボランティアによる戸別訪問などで寄せられた会費や、寄付金により支えられています。
本年も引き続き、村民の皆さんのあたたかいご支援・ご協力をよろしくお願いします。
■問先 日本赤十字社青森県支部 総務課 会員係
☎017(722)2011
■問先 福祉課 福祉・環境グループ
☎72-8140

募集
弥栄平(1)遺跡発掘調査作業員を募集します
■任用期間 5月8日(木)~10月30日(木)
■対象 未経験者可
■勤務場所 弥栄平(1)遺跡(六ヶ所村大字尾駮字表館地内)
■給料など 月額7730円(予定)
■定員 40人程度
*書類選考・面接あり
■申込期限 2月28日(金)
■申込方法 必要書類を郵送

詳細はこちら



令和7年度の予算成立を前提とした募集のため、予算成立状況によっては、募集の中止や採用の取りやめ、勤務条件の変更などを行う場合があります。
詳細は、左記までお問い合わせください。

■問先 青森県埋蔵文化財調査センター 発掘作業員募集担当
☎017(788)5701

お知らせ
六ヶ所村奨学資金貸与制度のご案内

教育委員会では、村内に住所がある人の子で、経済的な理由により高校または大学などへの就学が困難な人へ、奨学資金を貸与しています。
*申請すれば必ず貸与されるわけではありません
■申請資格
令和7年4月現在、在学中の人
■対象となる学校
学校教育法に規定する高等学校および大学など(《対象とならない学校例》
・防衛大学校、海上保安大学校など、文部科学省以外の省庁所管の学校
・放送大学、通信教育部などの主に自宅で学習する学校
・自治医科大学など学費が免除される学校
・病院が経営する看護師養成学校、自動車学校

職業訓練校など
■受付期間(厳守)
3月3日(月)~31日(月)

■貸与の決定
4月中旬に審査し、決定後に通知します。
■貸与限度額

種類	貸与限度額
大学院	10万円/月
四年制大学	7万円/月
短期大学	5万円/月
専修学校	3万円/月
高等専門学校	5万円/月
高等学校専攻科	5万円/月
高等学校	3万円/月
入学一時金(新入学時のみ、高校・大学院除く)	30万円

*右表に記載のない学校は、事前にご確認の上、下記までお問い合わせください
■申請方法
貸与を受ける本人が、次の①から⑨の書類をお持ちになり、学務課へ申

お知らせ
請してください(申請者が未成年の場合は保護者の同伴が必要です)。

- 1 奨学資金貸与申請書
- 2 家庭状況書
- 3 振込依頼書
- 4 保証人の令和6年の所得が分かる書類(源泉徴収票・確定申告の写しなど)
- 5 健康診断書(在学中の学校で受診した健康診断書でも可)
- 6 合格通知書または在学証明書(原本)
- 7 申請者の戸籍全部事項証明書(原本)
- 8 成績証明書(原本)
- 9 *中学生の場合は通信票
- 9 振り込みを希望する通帳の写し(表紙と見開き1ページ目)

お知らせ
人権擁護委員の退任と新任のお知らせ

■退任委員の紹介
令和3年10月1日から令和6年12月31日までの3年3カ月間、村の人権擁護委員を務めていたたきました高橋淳悦氏が任期満了により退任しました。これまでに人権擁護委員としてご尽力いただきありがとうございます。
■新任委員の紹介
法務大臣から野坂玲子氏、中嶋勉氏が、村の人権擁護委員として委嘱発令されました。任期は令和7年1月1日から3年間です。

の人権問題の相談に応じます。
相談は無料で、秘密は固く守られます。
■総務課 総務・行政グループ
☎72-8013

お知らせ
「解決の糸口を見つけよう!」相談会の開催

自治体と連携して生活再建相談事業を行っている消費者信用生活協同組合による無料相談会です。専門スタッフや弁護士がお金や暮らしに関する悩みなどについて、丁寧に聞き取りし、一緒に解決の糸口を見つけます。
■日時
3月8日(土)10時~16時
■場所
信用生協八戸事務所(八戸市一番町1-2-14Nビル3階)

2月のスケジュール

村の保健行事や講座、イベント情報を掲載しています

日	曜	行事名
1	土	企画展「昔のくらしと道具」〈郷土館〉 9:00～16:00 (～3/16まで)
2	日	
3	月	スワニー・図書館・郷土館・ろっぶ 休館日
4	火	体組成測定〈ろっぶ〉 17:00～18:00 健康ダンス教室〈ろっぶ〉 18:00～19:30
5	水	
6	木	◎ワッ歯ッ歯!むし歯0教室 (受付) 10:40～10:50 ◎3歳児健診(受付) 12:30～12:45
7	金	※リトミック教室 9:30～10:30
8	土	くじら餅づくり(初級編)〈スワニー〉 9:00～12:00
9	日	森のくまさんおはなし会(0歳から3歳向け) 〈図書館〉10:00～ 森のくまさんおはなし会(3歳から小学生向け) 〈図書館〉11:00～
10	月	スワニー・図書館・郷土館・ろっぶ 休館日 ※コンディショニングトレーニング教室 18:00～19:30
11	火	建国記念の日
12	水	
13	木	◎1歳児健診(受付) 9:45～10:00 ◎1歳6か月児健診(受付) 12:45～13:00
14	金	
15	土	
16	日	くじら餅づくり(上級編)〈スワニー〉 9:00～12:00
17	月	スワニー・図書館・郷土館・ろっぶ 休館日 ◎5歳児発達相談(受付) 13:15～13:30 ※コンディショニングトレーニング教室 18:00～19:30
18	火	◎ベビーマッサージ教室 9:30～10:30 ◎アフターピクス教室 10:30～11:30
19	水	※栄養教室 10:00～12:00
20	木	◎7か月児健診(受付) 9:45～10:00 ◎4か月児健診(受付) 13:00～13:15
21	金	

日	曜	行事名
22	土	
23	日	天皇誕生日
24	月	振替休日
25	火	スワニー・図書館・郷土館・ろっぶ 休館日 ◎乳幼児相談(受付) 9:45～10:00 ◎2歳児歯科健診(受付) 12:30～12:45 ※エアロビ教室 18:00～19:30
26	水	
27	木	
28	金	

〈 〉内は開催場所。※マークは保健相談センター、◎は中央公民館内で行われる事業です。

お知らせ
千歳平地区公民館講座
に参加しませんか

◎転倒骨折予防体操教室
■日時
2月3日(月)・10日(月)・
17日(月) 10時～
千歳平地区公民館講座
についての意見・感想・
要望をお聞かせください。
また、4月から参加
してみたい講座がありま
したら、窓口・電話など
でご連絡ください。

お知らせ
郷土館
イベントのお知らせ

◎くじら餅づくり
泊地区の伝統食である
くじら餅をつくります。
初級編では渦巻模様な
どの簡単な絵柄、上級編
では細かい絵柄の桜に挑
戦します。

お知らせ
郷土館
イベントのお知らせ

◎企画展「昔のくらしと
道具」
江戸時代から昭和まで
の農具や漁具、ヨーヨー
やけん玉など昔のおも
ちゃで遊べるコーナーも
あります。また、土・日・

日時
2月8日(土)
◎初級編 2月8日(土)
9時～12時
◎上級編 2月16日(日)
9時～12時

■日時
2月3日(月)・10日(月)・
17日(月) 10時～
千歳平地区公民館講座
についての意見・感想・
要望をお聞かせください。
また、4月から参加
してみたい講座がありま
したら、窓口・電話など
でご連絡ください。



◎企画展「昔のくらしと
道具」
江戸時代から昭和まで
の農具や漁具、ヨーヨー
やけん玉など昔のおも
ちゃで遊べるコーナーも
あります。また、土・日・

◎企画展「昔のくらしと
道具」
江戸時代から昭和まで
の農具や漁具、ヨーヨー
やけん玉など昔のおも
ちゃで遊べるコーナーも
あります。また、土・日・

◎企画展「昔のくらしと
道具」
江戸時代から昭和まで
の農具や漁具、ヨーヨー
やけん玉など昔のおも
ちゃで遊べるコーナーも
あります。また、土・日・

◎企画展「昔のくらしと
道具」
江戸時代から昭和まで
の農具や漁具、ヨーヨー
やけん玉など昔のおも
ちゃで遊べるコーナーも
あります。また、土・日・

◎企画展「昔のくらしと
道具」
江戸時代から昭和まで
の農具や漁具、ヨーヨー
やけん玉など昔のおも
ちゃで遊べるコーナーも
あります。また、土・日・

◎企画展「昔のくらしと
道具」
江戸時代から昭和まで
の農具や漁具、ヨーヨー
やけん玉など昔のおも
ちゃで遊べるコーナーも
あります。また、土・日・

◎企画展「昔のくらしと
道具」
江戸時代から昭和まで
の農具や漁具、ヨーヨー
やけん玉など昔のおも
ちゃで遊べるコーナーも
あります。また、土・日・

◎企画展「昔のくらしと
道具」
江戸時代から昭和まで
の農具や漁具、ヨーヨー
やけん玉など昔のおも
ちゃで遊べるコーナーも
あります。また、土・日・

◎企画展「昔のくらしと
道具」
江戸時代から昭和まで
の農具や漁具、ヨーヨー
やけん玉など昔のおも
ちゃで遊べるコーナーも
あります。また、土・日・

◎企画展「昔のくらしと
道具」
江戸時代から昭和まで
の農具や漁具、ヨーヨー
やけん玉など昔のおも
ちゃで遊べるコーナーも
あります。また、土・日・

◎企画展「昔のくらしと
道具」
江戸時代から昭和まで
の農具や漁具、ヨーヨー
やけん玉など昔のおも
ちゃで遊べるコーナーも
あります。また、土・日・

◎企画展「昔のくらしと
道具」
江戸時代から昭和まで
の農具や漁具、ヨーヨー
やけん玉など昔のおも
ちゃで遊べるコーナーも
あります。また、土・日・

◎企画展「昔のくらしと
道具」
江戸時代から昭和まで
の農具や漁具、ヨーヨー
やけん玉など昔のおも
ちゃで遊べるコーナーも
あります。また、土・日・

◎企画展「昔のくらしと
道具」
江戸時代から昭和まで
の農具や漁具、ヨーヨー
やけん玉など昔のおも
ちゃで遊べるコーナーも
あります。また、土・日・

◎企画展「昔のくらしと
道具」
江戸時代から昭和まで
の農具や漁具、ヨーヨー
やけん玉など昔のおも
ちゃで遊べるコーナーも
あります。また、土・日・

◎企画展「昔のくらしと
道具」
江戸時代から昭和まで
の農具や漁具、ヨーヨー
やけん玉など昔のおも
ちゃで遊べるコーナーも
あります。また、土・日・

ロクナビ

ロックTVスタッフが取材・編集した村の話題などをお届けします。(毎月1日・15日更新)

Pick Up! 令和6年度青森県原子力防災訓練



東通原子力発電所で事故が発生したことを想定した原子力防災訓練が行われ、参加した住民たちが避難経路所までのルートを確認しました。その他、汚染検査や簡易除染の体験など、本格的に行われた訓練をご覧ください。(11月9日収録)
◎令和6年度六ヶ所村表彰式(11月12日収録)
◎ふるさと歴史体験(11月14日収録)

おゆうぎ会に密着～泊子ども園編～



泊子ども園おゆうぎ会の練習から本番までに密着しました。振り付けの練習やセリフを一生懸命に覚える園児たちの姿、奮闘する先生の姿など、おゆうぎ会の本番だけでなく裏側もお楽しみください。(令和6年度制作)

第42回六ヶ所村民俗芸能発表会(ノーカット版)



村内各地区に相先から受け継がれた神楽や踊り。新春恒例の民俗芸能発表会をノーカットで放送します。ぜひ、ご覧ください。(1月11日収録)
《放送日程》2月12日～19日
*終了時間未定。番組の更新時間は11時を予定しています

▶広報ろっかしょ



広報ろっかしょ最新号の掲載内容などを放送します。(毎月1日・15日更新)

▶村内子ども園おゆうぎ会(ノーカット版)

今年も村内子ども園のおゆうぎ会の様子をノーカットで放送します。ぜひ、ご覧ください。
《放送日程》
南子ども園(1月29日～2月5日)
千歳平子ども園(2月5日～12日)
泊子ども園(2月19日～26日)
おぶち子ども園(2月26日～3月5日)
*終了時間は園によって異なります。なお、番組の更新時間は11時を予定しています

▶令和6年第5回六ヶ所村議会定例会



提出案件説明(12月6日収録)と一般質問(12月9日収録)の様子を放送します。

- テレビが映らない・受信状況が悪い時の連絡先
六ヶ所村故障受付(毎日8時～19時)
☎0120(357)252
- 受信設備の新設・移設・各種問い合わせなどの連絡先
六ヶ所村サポートセンター(平日9時～17時)
☎0120(357)727
- *受信設備の新設・移設の作業には、**2週間以上**時間がかかります。お早めにご連絡ください
- ◎BSデジタル放送(有料)を視聴するには、各放送局との契約が必要です。

時	番組名
7	00 令和6年第5回六ヶ所村議会定例会～提出案件説明～ 25 令和6年第5回六ヶ所村議会定例会～一般質問～
8	10 村内子ども園おゆうぎ会(ノーカット版)(2月12日から19日まで「第42回六ヶ所村民俗芸能発表会(ノーカット版)」を放送) *詳細は29ページをご覧ください
9	50 ロクナビ①
10	00 中村先生が教える!脳体操と転倒・骨折予防体操(2月15日から「稲葉先生が教える!筋力アップと転倒・骨折予防体操」) 15 おゆうぎ会に密着～泊子ども園編～ 45 ロクナビ② 55 広報
11	00 令和6年第5回六ヶ所村議会定例会～提出案件説明～ 25 令和6年第5回六ヶ所村議会定例会～一般質問～
12	10 村内子ども園おゆうぎ会(ノーカット版)(2月12日から19日まで「第42回六ヶ所村民俗芸能発表会(ノーカット版)」を放送) *詳細は29ページをご覧ください
13	50 ロクナビ①
14	00 中村先生が教える!脳体操と転倒・骨折予防体操(2月15日から「稲葉先生が教える!筋力アップと転倒・骨折予防体操」) 15 おゆうぎ会に密着～泊子ども園編～ 45 ロクナビ② 55 広報
15	00 令和6年第5回六ヶ所村議会定例会～提出案件説明～ 25 令和6年第5回六ヶ所村議会定例会～一般質問～
16	10 村内子ども園おゆうぎ会(ノーカット版)(2月12日から19日まで「第42回六ヶ所村民俗芸能発表会(ノーカット版)」を放送) *詳細は29ページをご覧ください
17	50 ロクナビ①
18	00 中村先生が教える!脳体操と転倒・骨折予防体操(2月15日から「稲葉先生が教える!筋力アップと転倒・骨折予防体操」) 15 おゆうぎ会に密着～泊子ども園編～ 45 ロクナビ② 55 広報
19	00 令和6年第5回六ヶ所村議会定例会～提出案件説明～ 25 令和6年第5回六ヶ所村議会定例会～一般質問～
20	10 村内子ども園おゆうぎ会(ノーカット版)(2月12日から19日まで「第42回六ヶ所村民俗芸能発表会(ノーカット版)」を放送) *詳細は29ページをご覧ください
21	50 ロクナビ①
22	00 中村先生が教える!脳体操と転倒・骨折予防体操(2月15日から「稲葉先生が教える!筋力アップと転倒・骨折予防体操」) 15 おゆうぎ会に密着～泊子ども園編～ 45 ロクナビ② 55 広報
23	00 令和6年第5回六ヶ所村議会定例会～提出案件説明～ 25 令和6年第5回六ヶ所村議会定例会～一般質問～
0	10 村内子ども園おゆうぎ会(ノーカット版)(2月12日から19日まで「第42回六ヶ所村民俗芸能発表会(ノーカット版)」を放送) *詳細は29ページをご覧ください
1	50 ロクナビ①
2	00 中村先生が教える!脳体操と転倒・骨折予防体操(2月15日から「稲葉先生が教える!筋力アップと転倒・骨折予防体操」) 15 おゆうぎ会に密着～泊子ども園編～ 45 ロクナビ② 55 広報
3	00 令和6年第5回六ヶ所村議会定例会～提出案件説明～ 25 令和6年第5回六ヶ所村議会定例会～一般質問～
4	10 村内子ども園おゆうぎ会(ノーカット版)(2月12日から19日まで「第42回六ヶ所村民俗芸能発表会(ノーカット版)」を放送) *詳細は29ページをご覧ください
5	50 ロクナビ①
6	00 中村先生が教える!脳体操と転倒・骨折予防体操(2月15日から「稲葉先生が教える!筋力アップと転倒・骨折予防体操」) 15 おゆうぎ会に密着～泊子ども園編～ 45 ロクナビ② 55 広報

*放送機器の都合により、赤枠の番組(4時間)を繰り返し放送いたします。また、放送開始時間に数秒の誤差が生じる場合があります。大変ご迷惑をおかけいたしますが、ご理解を賜りますようお願いいたします。

*赤文字は新しい番組です

☎総務課 デジタル化推進室
☎72-8015

*番組では、一部内容を変更して放送する場合があります
*機器調整のため番組を休止することがあります

上十三・十和田湖広域定住自立圏情報



「ぐるっとNAVI 上十三・十和田湖広域定住自立圏情報」は、中心市である十和田市と三沢市をぐるっと囲む圏域町村を、ぐるっと見て歩いてほしいという思いで名付けられています。圏域住民の交流促進や圏域の活性を図ることもできます。

【移10生活】

<http://towada-iju.com/kamitousan/>

検索

上十三・十和田湖広域定住自立圏の10市町村の移住・定住情報を発信するウェブサイト『移10生活』をご存知ですか？ このサイトでは、それぞれのまちの特徴や移住・定住を支援する取り組みを紹介しています。ふるさとを離れ遠くで暮らしている友人・親族の皆さんに、ぜひご紹介してください！

十和田市 TOWADA CITY

●第33回十和田市伝統芸能まつり

十和田市内に伝わる、県・市指定の民俗芸能（神楽・獅子舞・駒踊・鶏舞）を一堂に集めて公開します。

■出演団体

- 南部切田神楽会・後継者
- 南部駒踊米田保存会・後継者
- 南部駒踊立崎保存会
- 南部駒踊相坂若駒会・後継者
- 六日町鶏舞保存会・後継者
- 藤島獅子舞保存会・後継者

■日時

2月9日(日) 12:00 開演

■場所

十和田市民文化センター



☎十和田市スポーツ・生涯学習課

☎0176 (58) 0184

三沢市 MISAWA CITY

●冬限定で当地グルメ「三沢ほっき丼」の季節がやってきました！

今年もまた、ほっき漁の解禁とともに三沢市の冬の風物詩「三沢ほっき丼」の提供が始まりました。今年で3周年を迎えたご当地グルメ「三沢基地空自空上げ(からあげ)」とのコラボ企画「どんからキャンペーン」も好評開催中！ 応募シールを3枚集めて応募すると飲食券や特産品などの豪華賞品が当たります！

■開催期間

3月31日(日)まで

■開催場所

三沢市内各店舗



☎三沢市役所観光物産課地産販売推進係

☎0176 (53) 5111(内線523・522)

(編集後記)
 ○20歳を迎えた皆さん、おめでとうございます！そして、当日取材へご協力していただきありがとうございます。20歳、自由が増えて楽しみが待っている一方、そこには社会的責任も伴うことに不安を感じることもあるかもしれません。ですが、自分の力で色んなことに挑戦できるようになった皆さんの可能性は無限大です。皆さんの目標や夢が実現することを、心から応援しています。(浅野)
 ○20歳を迎えられた皆さん、おめでとうございます。広報紙の担当になり数年。高校・中学の卒業式で取材した生徒たちを「はたちを祝う会」で見掛けるようになりまして。来年、再来年には小学校の卒業式で見掛けていた児童たちが20歳を迎えるのかと思うと、時間が過ぎるのはあっという間だなと感じています。はたちを祝う会は特集記事で掲載していますので、ぜひご覧ください。(佐藤)

図書館のススメ

○六ヶ所村民図書館 ☎72-3405
 【開館時間】(火～金) 9:30～19:00
 (土日・祝日) 9:30～17:00

一般

歪曲済アイラービュ

住野 よる／著
(新潮社)



底辺 YouTuber が生配信で予告したのは「世界滅亡」。嘘か真か一切不明。だが同じように終末を確信した者たちは、最後の行動に出る。彼らかなりふり構わず向かった先は――。

一般

現代「ますように」考

井上 真史／著
(淡交社)



見えざる対象に「〇〇しますように」と願う人間の「行為」を楽しみながら観察。各地に生存する生活や習俗と密着した願いや信心を探し歩き、民俗学や怪談研究を生かした著者独自の視点で紹介する。

児童

つめたいこおりどんなかたち？

細島 雅代／写真 伊地知 英信／構成・文
(岩崎書店)



しもばしら、つらら、たけのこごおり、ひょう……。こおりはどうやってできるのかな？ いろいろなかたちをしたこおりを紹介します。知る楽しさにあえる、3歳からのかがかえほん。

YA

ハロハロ

こまつ あよこ／著
(講談社)



オンライン英会話を始めた高校1年生・のの花は、講師の先生の影響でフィリピンのことをもっと知りたくなった。クラスメイトでフィリピン人の母親がいる風羽と仲良くなって……。日本児童文学連載を加筆修正。

* YA (ヤングアダルト・ティーンズ) とは『若い大人』の10代の皆さんにおすすめしたい本です

よい歯ではっぴい

1月の3歳児健診で、むし歯ゼロの子をご紹介します

これからはみがきがんばろうね！



大下 瑠稀くん



小林 空虹くん



沢瀬 莉央ちゃん



高梨 桃恵理ちゃん



鳥濱 実礼ちゃん



田邊 紬希ちゃん



福岡 美悠ちゃん

後世へ残したい六ヶ所村

- vol.41 -



① 中山崎南手大砲場からの眺め

『六ヶ所村に江戸時代の「大砲場」があった』

江戸時代の大砲場跡（お台場）が今も村内各地に残っている。

現在、泊中山崎に3カ所、泊館ノ上に1カ所、泊漁港を真西側から望む小高い丘に1カ所（六角大砲場跡）、石川と泊の間にある南川の手沿いの黒松林の中に1カ所（高磯崎大砲場跡）、尾駮の村役場の東側の黒松林の中に1カ所（鷲森大砲場跡）と平沼高瀬川河口付近に3カ所（平沼大砲場跡）の計10カ所の大砲場跡が確認されている。大乘寺の向いに、七戸代官所から数名の御給人（武士）が派遣され、外国船を見張る遠見番所もあったようだ。残念ながら平沼大砲場の南側にあった陣屋跡と納屋2跡は、高瀬川によって削られ、すでに無くなっている。

1853年（嘉永6年）、アメリカ合衆国のペリー艦隊が浦賀に来航して、幕府に開国要求を迫る事件「黒船来航」が起きた。1856年（安政3年）4月、江戸幕府の命令に基づき、最後の南部藩主南部利剛が、領内を盛岡藩士漆戸茂樹を共に連れ巡視し、泊、尾駮、平沼で大砲場を検分した。利剛は、泊中山崎大砲場では射撃を試み、田名部大間沖では砲艦の演習を行わせ、6月1日に盛岡に帰っている。その後、新渡戸十次郎が、泊にある中山崎の中程と南手の2カ所の大砲場の改修を行っていた。泊リアス海岸の北には日本最大級の大きさを誇る猿ヶ森砂丘、南には天ヶ森砂丘があり、北の尻屋岬から南の八戸鮫までの長い海岸線の間にある中山崎が、外国船への海岸防備の場所に適していたと考えられる。

これらの大砲場跡は、激動の幕末に思いを寄せることのできる場所でもある。

写真提供、協力／鈴木 浩さん

六ヶ所村立郷土館

六ヶ所村の風景や動植物、歴史など後世へ残したい六ヶ所村について掲載していきます。



② 中山崎北之方大砲場



③ 館ノ上大砲場から中山崎を望む



④ 平沼大砲遺跡