

広
報

ろっかしよ 10



Pick up Topics!

P 2-3... 繋ぎ続ける^{たすき}襷
青森県民駅伝 村の部 8連覇に輝く

Information

P 14... 飼い犬の登録と狂犬病予防注射
P 19... 村公式 LINE が本格運用をスタート!

【表紙】第30回 青森県民駅伝競走大会（青森市）

Pick up Topics!
第30回
青森県民駅伝競走大会

9月4日、新青森県総合運動公園内周回コース（青森市）で第30回青森県民駅伝競走大会が開催された。3年ぶりの開催に、県内40市町村の選手は力強い走りを見せた。開会式では、5区を走る村選手の桜井永悟が「郷土の輪、心、思いを1本のたすきに込め、県民に元気と勇気を与えられるよう最後まで走り抜く」と選手宣誓。思いの込められたたすきをつなぐことを誓った。

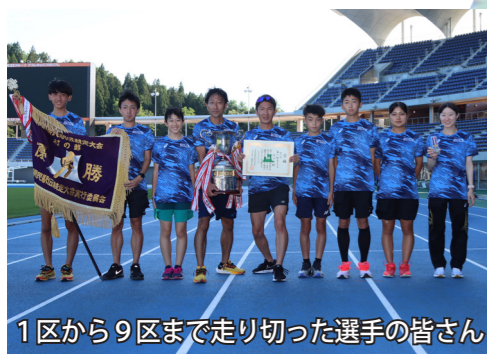

1区から9区まで走り切った選手の皆さん



六ヶ所村選手団の皆さん

5区 桜井永悟
(二中・3年)



2区 松浦大河
(尾駁小・6年)



7区 國分惟
(陸上自衛隊八戸)



8区 小松杏衣
(六ヶ所村スポーツ協会)



1区 大下稔樹
(六ヶ所村スポーツ協会)



4区 桜井直樹
(六ヶ所消防署)



3区 桜井結菜
(千歳平小・5年)



6区 三浦碧海
(光星高・2年)



「選手皆さんの、持てる力を遺憾なく発揮したならば、8連覇の達成は間違いないと確信している——」9月2日、総合体育館で行われた結団式で戸田衛村長が激励した。

9月4日12時、県民駅伝競走大会はスタートを切った。今大会は26.1kmを9区間でつなぐ大会。六ヶ所村県民駅伝チームは、スタート直後から先頭集団でレースを運び、1区から2区へ村の部1位でたすきをつないだ。3区、4区、5区は大会初となる親子3人でのたすきリレー。3区で順位を落とすも、5区で追い上げを見せた。再び村の部1位となると6区で村の部2位との差を大きく広げた。その後は他

チームの追い上げを振り切り、一度も先頭を譲ることなく村の部1位でゴールを切った。村の部2位との差は24秒。村県民駅伝チームは、総合14位、村の部8連覇を果たした。

中 岫賢悟監督は「選手ひとひとりりが全体の弱い部分を補い、チーム一丸となってここまでこれた。『先行逃げ切り』のレース展開を想定して設定した区間配置。思惑通り進み、最後に村の部で優勝できたのは村の総合力が勝っていたから。8連覇の次は9連覇を目指し、そして総合一桁を目指せるような競技力を子どもたちと一緒に強化していきたい」と大会を振り返り、意気込みを語った。

繋ぎ続ける^{たすき}襷

青森県民駅伝 村の部

8連覇に輝く



エネルギーについて考える

一中生が東京の中学生と意見交換



学芸大附属国際中生の質問に答える一中生

原子力に関する課題研究をしている東京学芸大学附属国際中等教育学校の生徒5人が、8月26日に村を訪れ、第一中学校（藤川俊彦校長）の1年生9人と原子力について意見交換をしました。この意見交換会は、学芸大附属国際中学からの依頼を受け、村の女性団体 エネルギーを考える未来塾（伊藤夏子塾長）が協力し開催されました。

意見交換会に参加した学芸大附属国際中の生徒たちは「原子力に関する授業はどのように行われているのか」「将来、原子力関係の仕事に就きたいと思うか」などと質問。一中の生徒たちは「六ヶ所原燃 PR センターの見学や、エネルギーについて調べて発表する授業がある」「将来性のある仕事で、家族も原子力関係の仕事をしているので働いてみたい」などと積極的に答え、交流を深めていました。

海岸・防風林から3tのごみを回収

太平洋クリーンアップ作戦が行われる



防風林の中からごみを拾い上げる参加者

第16回六ヶ所村太平洋沿岸クリーンアップ作戦が8月27日に実施されました。

この日は、村民をはじめ六ヶ所村産業協議会や六ヶ所村建設業協会、六ヶ所村海水漁業協同組合、家庭ごみ収集運搬委託業者など約260人が参加。尾駈港から老部川河口までの区間の清掃に汗を流しました。

村担当課は「今回は、海岸清掃だけでなく防風林の中の清掃も行い、約3tのごみが回収されました。防風林と海岸線は見違えるほどきれいになりました。参加して下さった皆さんに深くお礼を申し上げますとともに、今後とも村の環境美化にご協力くださいますようお願いいたします」と話していました。

「生き方はひとつじゃない」

一中でタヒチアンダンス出前講座



タヒチアンダンスを披露する天野さん

第一中学校（藤川俊彦校長）で8月30日、出前授業が行われました。講師は、タヒチアンダンススクール AOREVA（八戸市）の天野佳子代表。「私の生きがい」と題し、進路の決め方や人生を楽しむコツを全校生徒91人に伝えました。

天野さんは26歳で始めたタヒチアンダンスに心を奪われ、ダンサーになることを決意。都内で11年間続けた中学校教諭を退職しUターン、今年の春ダンススクールを開きました。

講演では「生き方はひとつじゃない。挑戦してみても違うと思ったら別な目標を見つければいいし、私みたいに急に道が開けるときのこともある。自分が楽しいこと・どう生活したいのか・どうなりたいたいのかを考え、自分の気持ちを大切にしてほしい」と話しました。中嶋星馬さん（2年）は「人の意見も聞きながら自分の好きなことをしていきたい」と話していました。

平安時代、村にウマ（馬）はいたのか

環境研セミナーが開催される



村内遺跡について話す

公益財団法人環境技術研究所（島田義也理事長）主催の環境研セミナーが8月23日、スワニーで開催され村民など約60人が参加しました。

講師は、村内遺跡で発掘を続けている東海大学文学部歴史学科の松本建速氏。「エミシとウマ・六ヶ所村」と題し、講演を行いました。松本氏は、2014年から村内倉内地区にある金堀沢遺跡の発掘調査を続けており、平安時代に村域で馬が飼われていたかどうかを調査しています。

講演では、松本氏が自身の調査結果を踏まえて、金堀沢遺跡の平安時代の地層に黒ボク土が堆積していたことに着眼。草を焼くときに生成される微粒炭を含むことから、当時の人々は、馬を飼育しようと牧草を生やすために野焼きをして一帯を牧場にしたのではないかと考察を述べました。

ようこそおでかけ学校コンサート

村出身の学生がコンサートを企画



音が響く仕組みを説明する田村さん[㊟]と南小の児童たち

昭和音楽大学（神奈川県）でコンサートの企画・運営を学ぶ村出身の佐藤玲衣さんが、大学の仲間たちと企画したコンサートが8月25日、第一中学校（藤川俊彦校長）と南小学校（野坂佳孝校長）で開催されました。

南小では6年生が、ピアニストの田村緑さんの演奏を楽しみました。また、田村さんが演奏するピアノの中に手を入れたり、ピアノの下をくぐったりして、音の鳴る仕組みと響き方を体感していました。児童たちは「指の動きが速くて、全部の鍵盤を使って演奏していてすごかった」「ピアノの仕組みを知ることができて楽しかった」と話していました。

この他にも佐藤さんたちは「スワニー夏休みコンサート」を企画し、8月27日に開催。佐藤さんは「今後も村民の皆さんに音楽に触れる機会をつくっていききたい」と語りました。

ホッケーで熱戦を繰り広げる

村内で国体東北ブロック大会が開催される



果敢に攻める青森県の選手（中央・緑ユニ）

令和4年度国民体育大会東北ブロック大会兼第49回東北総合体育大会が（8月25日～28日）開催され、本村、内子内農山村広場を会場に26日、ホッケー成年男子の部、青森県対山形県の試合が行われました。

青森県は、1クォーター試合開始早々1点を先制、快調な滑り出しを見せました。しかし、2クォーターで5点、3クォーターで1点を失点。4クォーターに1点を返すも追いつけず、さらに2点を取られ2対8で試合終了となりました。

試合を終えた県代表の佐藤優豪選手（倉内地区出身・東京農業大学）は「スコアこそ負けてしまったが、攻め、守りともにチームに貢献できた。2026年の青森国スポに向けてチームの力を高め、県全体で強くなりたい」と抱負を語りました。

キャベツができるまでを学ぶ

南・尾駈小児童が収穫体験



力を込めて、キャベツを引き抜く児童

六ヶ所村青年農業経営者協議会（石久保慶太会長）主催のキャベツ収穫体験が9月6日に行われ、南小学校（野坂佳孝校長）と尾駈小学校（秋戸彩史校長）の1・2年生 88人が参加しました。

倉内地区の畑では、児童たちがキャベツの育ち方を学んだ後、自分の顔よりも大きい新鮮なキャベツを力いっぱい引き抜いて収穫していました。また、キャベツを機械で収穫する様子も見学。児童たちは「キャベツを引っこ抜くのが大変だったけど楽しかった」「サラダにしてたくさん食べたい」と、収穫したキャベツをうれしそうに抱えていました。

石久保会長は「収穫を楽しんでくれて良かった。野菜がどう育っているか知ってもらい、無駄なくおいしく食べてほしい」と収穫体験を振り返りました。

「地域貢献のために」

六ヶ所原燃警備(株)が図書 35 冊を寄贈



戸田村長(左)と船水社長(右)

六ヶ所原燃警備株式会社（船水浩人社長）が9月13日、村へ図書 35 冊を寄贈しました。

贈呈式では、船水社長から戸田衛村長に目録が贈られました。戸田村長は「寄贈頂いた図書は、村民図書館の蔵書として村民の皆さんに読んでいただき、村の教育と文化の発展に役立てて参ります」と感謝を述べました。船水社長は「図書を使い余暇を有効活用してほしい」と話していました。

同社は、平成 10 年度・20 年度・30 年度に、村へ現金 100 万円ずつ寄附を行っています。また、図書の寄贈は平成 30 年度から毎年行われ、今回の 35 冊を合わせて計 276 冊となりました。



「技術を活かした地域社会へ貢献」

LED 防犯灯 4 基を寄贈



(左から) 橋本妻男代表、戸田村長、南理事長、秋戸孝相談役

三沢電気工事業協同組合（南秋悦理事長）が9月13日、村へ LED 防犯灯 4 基（工事費込み）を寄贈しました。

贈呈式では、南理事長から戸田衛村長に目録が贈られました。戸田村長は「寄贈頂いた防犯灯は、泊地区、鷹架地区、戸鎖地区に設置し、村のさらなる安全で安心なまちづくりのために役立ちます」と感謝を述べました。

同組合からの防犯灯の寄贈は平成 9 年度から行われ、今回の 4 基を合わせて計 122 基となりました。

《村内の同組合への加入業者》

- ①株式会社秋戸電気（秋戸達 代表取締役）
- ②橋本電業（橋本妻男 代表）
- ③株式会社高田電気（高田義則 代表取締役）
- ④株式会社高田工業（高田勇貴 代表取締役）

プロサッカー選手と一緒に練習

六ヶ所 FC がヴァンラーレ八戸 FC と交流



ミニゲームの様子（板倉選手(左)）

サッカー J3 ヴァンラーレ八戸 FC と六ヶ所 FC との交流会が9月1日、総合体育館で行われました。ヴァンラーレ八戸の六ヶ所村応援大使を務める、服部一輝選手（GK）と板倉洸選手（DF）が練習に参加しました。

2人の選手は、GKメニューとDFメニューに分かれ指導。子どもたちは、プロとの練習に少し緊張しながらも楽しそうに取り組んでいました。最後には選手と一緒にミニゲーム。選手からボールを奪おうと積極的なプレーを見せました。

六ヶ所 FC の沼辺俊祐くんは「プロはボールのキープ力や視野の広さがすごかった。試合中には後ろから盛り上げてくれたので、これから真似していきたい。将来はサッカー選手になれるよう家でも練習をがんばりたい」と話していました。



① GK 練習（服部選手(左)） ② 選手からサインをもらう

服部一輝 選手

みんな元気があって、サッカーがうまくなりたい気持ちが伝わった。自分もパワーをもらった。村の子どもたちには、将来の夢や自分の決めたことを一生懸命取り組んでほしい。

板倉洸 選手

楽しくてあっという間でした。また一緒にサッカーしたいし、プロの世界に入る子が少しでもいてくれたらと思う。これからも楽しんでサッカーを長く続けてほしい。

ヴァンラーレ八戸 "全緑" プレーで勝利

六ヶ所村サンクスデー大盛況を収める



試合の様子

ヴァンラーレ八戸 FC 六ヶ所村サンクスデーが9月17日、プライフーズスタジアム（八戸市）で開催されました。ヴァンラーレ八戸が村民の皆さんに感謝を込め無料招待、優待割引などを行い、100人を超える村民が試合を観戦しました。

試合相手は村出身の小山新選手が所属する FC 岐阜。前半 25 分ヴァンラーレ八戸が先制し、会場を沸かせました。後半、岐阜に 1 点を返されるも、ヴァンラーレ八戸は 2 点目 3 点目と続けてゴール。3-1 でヴァンラーレ八戸が見事勝利を収め、会場は大いに盛り上がりました。

試合を観戦していた六ヶ所 FC の山崎彪雅くんは「ヴァンラーレ八戸の選手が強かった。僕も強いサッカー選手になりたい」と、工藤大誠くんは「練習に来てくれた選手の試合が見れて良かった。かつよかった」と笑顔を見せました。

板倉洸 選手（中央(左)）

六ヶ所村サンクスデーで結果を残せてうれしい。六ヶ所 FC の子どもたちにも勝利した試合を見せられて良かった。もっと強くなって目標にもらえる選手になりたい。



服部一輝 選手（中央(右)）

1 点失点してしまったが、連続失点せず追加点が取れた部分はチームとして成長している。100 人以上の六ヶ所村民の皆さんが観戦してくれて感謝。ぜひ、また見に来てほしい。

地域包括支援センター室だより

このページに関する
問い合わせ・申し込みはこちら

問 福祉課地域包括支援センター室
☎ 72 - 4457

10月11日から20日まで
秋の「安全・安心まちづくり旬間」



【介護保険制度】
40歳以上の人が保険料を納め、介護が必要となったときに、デイサービスやヘルパーなどの介護保険サービスを利用できる制度です。サービス利用の前に、要介護認定を受ける必要があります。

介護で仕事を辞める前に

介護は1人で抱え込まず、介護に関するサービスや制度を利用することで、家族の介護と自身の生活(仕事の継続)の両立を目指すことができます。

介護は、突発的に問題が発生することや、いつまで続かないか分からない、自分以外に介護する人がいないなどの理由で、仕事と介護の両立が困難となり、離職する人も少なくありません。
父親が倒れた。介護しなければいけないので、仕事を辞めるしかないのか。

介護離職防止に向けて

【仕事と介護の両立支援制度】
要介護状態の家族を介護するために、休業・休暇の取得や介護のスタイルに合わせた短時間勤務やフレックスタイムなど、働き方を選べる育児・介護休業法による制度です。

介護休業	介護のために取得できる長期の休暇。家族1人につき通算93日まで、3回まで分割して取得できる。
介護休暇	家族の介護のために取得できる休暇。年5日、介護が必要な家族が2人以上の場合は年10日取得できる。また、時間単位での取得も可能。
短時間勤務などの措置	短時間勤務制度、フレックスタイム制度、時差出勤、介護サービス費用の助成の中から会社が制度化した制度が利用できる。(制度利用開始から3年間)
所定外労働時間外労働深夜業の制限	

■両立支援制度の相談窓口
青森県労働局雇用環境・均等部(室)
☎ 017(734)4211

●●活動重点●●
1 特殊詐欺の被害防止
① NTTファイナンスをかたるメールが届き、指定の番号に電話すると「有料サイトの未納料金がある」などと言われてお金をだまし取られた。

◎「介護施設に入居できる権利がある」と電話があり、断つても数日後に「あなたの名義で他の人が入居した。名義貸しは犯罪だ。トラブル解決には現金が必要だ」などと言われてお金をだまし取られた。
このような被害や相談が多くみられます。お金に絡む電話やメールは1人で対応せず、必ず家族や最寄りの警察署などに相談してください。

3 鍵掛けの励行による窃盗被害防止
犯人は鍵の掛かっている建物や自転車、車を狙っています。犯人と鉢合わせになり、殺人や強盗などの重要犯罪に発展する可能性もあります。短時間の外出、夜間、在宅中でも必ず鍵を掛けましょう。

防犯意識を高めよう!

子どもや女性の犯罪被害防止のためのポイント

- ① 防犯ブザーや防犯笛を持ち歩こう(防犯ブザーや防犯笛を鳴らしたら、不審者が立ち去った事例があります。)
- ② 周囲や後ろに気を付けよう(不審者に後ろをつけられているかもしれません。)
- ③ 1人歩きは注意! 複数人で行動しよう(夜間は特に危険。できるだけ2人以上で行動しましょう。)
- ④ 「歩きスマホ」はやめよう(スマホや音楽プレーヤーを使用しながら歩いていると、不審者の接近に気付かない恐れがあります。)
- ⑤ 周囲に助けを求めよう(危険を感じたときは、すぐ逃げて、助けを呼んでください。)

「ながら見守り」にご協力を!

普段していることを登下校時間帯に行うことが「見守り活動」になります。例えば・・・
▷ 犬の散歩や買い物しながら
▷ ウォーキングしながら
▷ ジョギングしながら
▷ 花壇の手入れしながら
▷ 通勤や配達をしながら
できるだけ通学路を利用することで、1人でも多くの目で「見守り活動」となり犯罪抑止につながります。地域全体で子どもや女性を性犯罪や連れ去りなどの犯罪から守りましょう!



毎月6日は
六ヶ所村民
交通安全の日



村の人身事故発生状況 (令和4年8月末)

	令和4年		令和3年		前年比
	8月中	累計	8月末累計		
発生	2	13	10	+3	
死者	1	1	0	+1	
傷者	6	25	11	+14	

村の物件事故発生状況 (令和4年8月末)

	令和4年		令和3年		前年比
	8月中	累計	8月末累計		
	11	165	139	+26	

地域包括支援センター室では、高齢者に関する総合相談窓口として、どなたでも相談できます。まずは、お気軽にご相談ください。



制度の詳細は、厚生労働省ホームページ「仕事と介護 両立のポイント」をご覧ください。その他の制度や介護休業中の経済的支援なども掲載されています。

8月16日の尾駮地区 おれんじカフェ

保健師によるミニ講話「免疫アップの食事について」と「アロマワックスバーづくり」を行いました。

アロマワックスバーは、ワックスを熱で溶かし、アロマオイルと一緒に型に流し込み、好きなドライフラワーやパーツを入れて固めるものです。

参加者は「目で見て楽しみたい」と、アロマオイルを入れずに製作を楽しんでいました。



- 【次回のおれんじカフェ】
- 日時 10月18日(火)13時半〜
- 場所 尾駮コミュニティセンター
- 内容
- ①ミニ講話「フレイルについて」
- ②写真フレームづくり

夜間・土日・祝日
高齢者に関する
緊急の相談は
☎ 72 - 2111 (代表)
までお電話ください

役場(地域包括支援センター室) 閉庁時間はこちらへお電話ください。

「目指そう健幸家族」
保健相談センター
だより

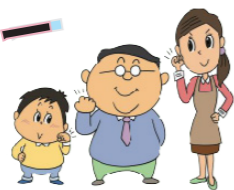

このページに関する
問い合わせ・申し込みはこちら

問 保健相談センター ☎ 72 - 2794

接種期間が令和5年3月まで延長
新型コロナワクチン接種について

オミクロン株対応ワクチンが開始

- 対象者 初回接種（1・2回目）を完了した12歳以上で、3・4・5回目を接種する人
- 接種間隔 5カ月（国の方針により変更の場合あり）
- 接種期間 9月下旬より開始
- 接種回数 1回
- ワクチンの種類 12歳以上・・・ファイザー社
18歳以上・・・モデルナ社
（従来株/BA.1株の2価ワクチン）
- 接種券発行について
3・4回目の接種券が届いている人で、未接種の人は届いている接種券をご利用ください。新たに3・4・5回目接種の対象になる人には順次発行します。

小児の追加接種（3回目）

- 対象者 5歳から11歳以下の人
- 接種間隔 2回目接種日から5カ月経過後
- 接種期間 10月下旬より開始
- 接種回数 1回
- ワクチンの種類 ファイザー社（小児用・従来株）

初回接種（1・2回目）

- ワクチンの種類 ファイザー社・モデルナ社（従来株）
*村に転入された人は接種券発行の手続きが必要となりますので、保健相談センターまでご連絡ください

問 六ヶ所村新型コロナコールセンター
☎ 73 - 0356

「皆さん、申し込みはお済みですか？」
今年最後の集団健診です

年に1度は健診を受け、自身の健康状態を確認しましょう。新規申し込み・日程変更などは随時受け付けていますので、保健相談センターまでお気軽にご連絡ください。
また、複合健診で風しんの抗体検査も実施しています。詳細は送付済みの案内をご覧ください。

接種費用を助成します
任意インフルエンザ予防接種のお知らせ

- 対象者 接種当日、村に住所がある満1歳から64歳の人
- 接種当日の年齢と回数
◎満1歳から12歳・・・2回
◎満13歳から64歳・・・1回
- 接種方法 各医療機関の予約票をお使いください
- 接種の時期（厚生労働省からの通達により）10月から12月中旬を目安に接種してください
- 助成額
◎妊婦、満1歳から18歳・・・全額助成
◎満19歳から64歳・・・1,000円助成
- 助成および申請期間 令和5年3月31日☎まで
- 助成方法
①委託医療機関での接種は、あらかじめ助成額を差し引いた金額で予防接種を受けることができます
【委託医療機関】
○千歳平診療所 ○地域家庭医療センター
○泊診療所 ○ちびき病院
②委託医療機関以外での接種は、後日、保健相談センター、各出張所の窓口で手続きが必要となります。
【申請に必要なもの】
領収書、接種済証、印鑑、通帳、母子健康手帳（妊婦および1歳から13歳未満のお子さま）
*医療機関によって接種開始時期や接種料金が異なりますので、ご確認ください

健診名	場所	日にち	受付時間	
婦人健診	保健相談センター	10月3日☎	17:00～18:00	
		10月4日☎ 5日☎		
		10月20日☎	11:30～13:00	
複合健診	保健相談センター	10月21日☎		7:00～10:00
		22日☎		
		28日☎		
		29日☎		

*赤字はレディースデー

六ヶ所村で世界を
楽しく知りましょう!
Around the World!

このページに関する
問い合わせ・申し込みはこちら

問 国際教育研修センター ☎ 73 - 8575

まさがつ **Masaga!!!** エヌシー
～NC～

ドイツ国際交流員 ヴェアナー・マーク
ドイツの大学は入学時期が年に2回あり、夏学期が4月、冬学期が10月に始まります。高校生が7月後半に卒業するので、夏学期よりも冬学期に入学する生徒が多いです。

日本には入学試験がありますが、ドイツにはあまりありません。試験がない代わりに、高校の成績が重要になります。卒業前2年間の全てのテストと卒業試験の成績を合わせて、卒業成績が決まり、6段階の点数が付けられます。「1」が1番良い点数で、大学に入るためには良い点数の方が有利となります。

入学試験がなくても多くの学部ではNCがあります。NCとはラテン語から来た言葉で、Numerus Clausus という定員制限のことです。特に人気がある学部にはNCがあり、医学部は6段階の成績で1.2から1.4程度必要となり、すぐ頭が良い人でなければ入学できません。

入学試験がある日本、高校の成績で決まるドイツ、皆さんはどちらの制度が良いと思いますか。

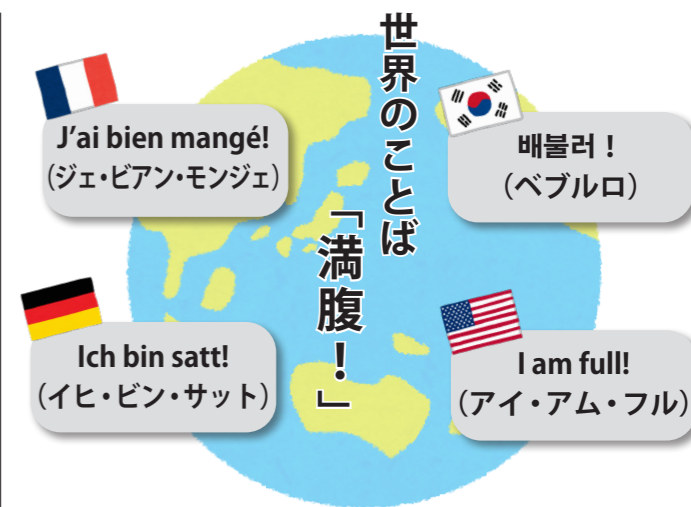

知らねがった～
Shiranegatta!!!

「SURIMI」

外国語になった日本語のひとつ「SURIMI」。日本では魚の練り物全般を指しますが、フランスでは「かにかま」のことを指し「シュリミ」と発音します。海を渡ると言葉の意味が微妙に変わることがあるのです。ちなみに、かにかま誕生の日本を抜いて世界で1番のSURIMI消費国はフランス、次はスペインとか。驚きですね。

六ヶ所村異文化交流フェア開催

異文化交流フェアを3年ぶりに開催します。村内に住んでいる外国人の出身国や、村が交流している国の文化などの展示と料理を紹介します。

新型コロナウイルス感染症拡大防止のために、入場は完全予約制とし、人数・滞在時間の制限を設けます。参加の申し込みは国際教育研修センターまでお願いします。

楽しみにしている皆さんにご迷惑をお掛けしますが、ご理解・ご協力をお願いします。

- 日にち 10月15日☎
- 時間 ①9:00～9:50
②10:00～10:50
③11:00～11:50
*各回6組（1組5人以内）
- 場所 国際教育研修センター
詳細は公共施設に掲示されているポスターをご確認ください。

*新型コロナウイルスの感染状況により、中止・延期する場合があります。また、参加者は当日体温測定をし、マスクの着用をお願いします

お知らせ
所有者不明土地問題
解消のための新制度
について

相続により取得した土地所有権の国庫への帰属に関する制度の新設や、相続登記の申請義務化など、所有者不明土地の解消に向けて、不動産に関するルールが大きく変わります。

詳細は、法務省ホームページをご覧ください。
左記までお問い合わせください。

●青森地方裁判所登記部
☎017(776)6231
(自動音声案内番号4番)

お知らせ
不正軽油は「作らない、
売らない、買わない、
使わない」

不正軽油とは、主に灯油や重油を不正に混ぜ、軽油と称して流通してい

るものです。脱税行為であり、環境汚染や公正な市場競争を阻害する原因にもなります。

不正軽油に関わる人は全て罰せられ、その製造、販売、使用はもちろん、不正軽油に使用されることを知りながら材料を提供・運搬した人、製造する場所を提供した人なども重い罰則が適用されます。

▽不審な施設にタンクローリーが頻繁に出入りしている
▽安い軽油を売り込みにきた
▽自動車の燃料に灯油や重油を使用している
など、不正軽油に関する情報がありましたらご連絡ください。

●上北地域県民局県税部
課税課
☎0176(22)8111
(内線209)



お知らせ

六ヶ所村地域家庭医療センターからインフルエンザ予防接種の案内

接種期間

10月21日(金)～令和5年

1月31日(火)

受付時間

	月	火	水	木	金
8:30～11:00	○	○	○	○	○
13:30～16:00	○	○	—	○	○

*1歳から18歳までの人、高校生は午後のみ
の受付となり、保護者の同伴が必要となります

料金

1回4千円

詳細は左記までお問い合わせください。

●六ヶ所村地域家庭医療センター
☎7317122

お知らせ

住宅などの解体による
廃材の処分方法

住宅などを個人で解体する場合は、解体する建物の床面積などによって手続き方法が異なります。左記を確認の上、正しく処分をしましょう。

床面積が80㎡以上	床面積が80㎡以下
建設リサイクル法により、上北地域県民局に届け出が必要になります。届け出を行ってから、最終処分場での手続きになります。 *実際の事務手続きについては、最終処分場へご相談ください	一般廃棄物最終処分場とクリーンペアはまなすで廃材を処分することができます。 *解体前に最終処分場の職員が現場確認を行います。廃材処分を検討している人は必ず事前に最終処分場までご相談ください

お知らせ

インボイス制度説明会・
登録申請相談会を開催

十和田税務署では、事業者を対象に消費税のインボイス制度説明会・登録申請相談会を開催します。

参加は、事前予約制となりますので、お早めにお申し込みください。
*新型コロナウイルス感染症の拡大状況により、開催を中止する場合があります。

●日にち(要事前予約)
10月12日(水)・26日(水)
11月9日(水)・22日(火)
12月7日(水)・21日(水)

■時間
午前：10時半～12時
午後：13時半～15時

■場所
十和田税務署(十和田奥入瀬合同庁舎)
●予約先 十和田税務署
法人課税第一部門
☎0176(23)3997

お知らせ

後期高齢者医療
被保険者の皆さんへ

◎保険料が年金から天引き(特別徴収)されている皆さんへ
年金から徴収される保険料額は次の通りです。

▽4月・6月・8月
年金振込時に本年2月と同額を徴収済(仮徴収)
▽10月・12月・2月
7月に決定した保険料の年額から仮徴収した額を差し引いた残額を分割して徴収(本徴収)

*徴収額は、7月に送付済みの保険料額納入通知書などをご確認ください

◎お薬代の負担軽減
ジェネリック医薬品に切り替えることにより、薬代が安くなると見込まれる人へ「お薬代負担軽減のご案内」を10月下旬に送付し、どのくらい安くなるかお知らせします。

●お薬代の負担軽減
ジェネリック医薬品に切り替えることにより、薬代が安くなると見込まれる人へ「お薬代負担軽減のご案内」を10月下旬に送付し、どのくらい安くなるかお知らせします。

お知らせ

ジェネリック医薬品の
利用を希望する場合は、
医師や薬剤師にご相談
ください。(医師の判断で
ジェネリック医薬品への
切り替えができない場合
があります。)

●健康課
☎7218143
●青森県後期高齢者医療
広域連合
☎017(721)3821

お知らせ
借金に関する相談窓口
ひとりで悩まず、相談員にご相談ください。

■受付
平日 8時半～12時 /
13時～16時半
(祝日・年末年始を除く)

●相談料 無料
●相談専用電話
☎017(774)6488
●東北財務局青森財務
務所 理財課
☎017(722)1463

お知らせ

図書購入に対する
寄附金を
いただきました



神奈川県横須賀市で建設業および不動産業などを営む株式会社シオカ(吉岡範雄 代表取締役・泊地区出身)から泊小学校と泊中学校の図書購入費として、それぞれ10万円の合計20万円を寄附いただきました。

同社からは、平成18年度、平成19年度、令和3年度にも両校の図書購入費として現金を寄附していただいております。

いただいた寄附金は、両校の図書充実と児童・生徒の健全な教養の育成に活用させていただきます。

●財政課
☎7218018

冬になると暖房を利用する機会が多くなるため、家庭でのホームタンクから油の漏えいや流出事故が発生しています。事故原因の多くが、給油中の不注意やホース・バルブの劣化によるものです。油の漏えいや流出事故を起こした場合、付近の

お知らせ
油の漏えい・流出事故
を防ぐために

冬になると暖房を利用する機会が多くなるため、家庭でのホームタンクから油の漏えいや流出事故が発生しています。

事故原因の多くが、給油中の不注意やホース・バルブの劣化によるものです。油の漏えいや流出事故を起こした場合、付近の

土壌・地下水・河川などへの環境汚染に繋がり、そこに住む生物や農作物などに大きな影響を及ぼす可能性があります。また、拡散防止に係る費用は、法律により原因者が負担しなければいけません。事故を未然に防ぐために、次のことに注意しましょう。

①ホースやバルブの点検をこまめに行う
②落雪や除雪作業による配管の破損などに注意する
③タンクは必要に応じて防油堤を設置する
④給油中はその場を離れず、給油後は栓やフタのチェックをする

●事故を起こした場合や発見した場合は、直ちに左記までご連絡ください。
●福祉課 福祉・環境グループ
☎7218140

お知らせ
愛犬を狂犬病から守ろう
飼い犬の登録と
狂犬病予防注射

今年度2回目の飼い犬の登録と狂犬病予防注射を左記日程で行います。飼い犬の登録と毎年の狂犬病予防注射は、狂犬病予防法により義務付けられています。都合の良い日時・場所で、飼い犬に予防接種を受けさせ

てください。
なお、村からはきがき交付されている人は忘れずにお持ちください。
■対象 生後3カ月以上の全ての犬
■注射・登録料
①登録済みの犬
注射料：3300円
②未登録の犬
登録料：3000円
注射料：3300円
*注射料金には注射済票交付手数料を含みます。

登録は生涯で1度限りで料金には鑑札交付手数料を含みます
*動物病院などで予防注射を接種した場合は、村へ注射済票交付申請(交付手数料550円)が必要となりますので、注射済証をお持ちになり、福祉課でお手続きください
■飼い犬が死亡した場合鑑札と注射済票を添えて犬の死亡届を提出してください。また、死体の

処理は飼い主の責任で行ってください。転入・転出の際も届け出が必要となります。
■飼い主のマナー
①公園や他人の土地で排便させない。
②犬の散歩に出かけるときは、袋とシャベルを携帯し、フンの後始末を必ず行う。(道路や公園などが犬のフンで汚され、村に苦情がたくさん寄せられています。)

③犬を放し飼いにしない。(放し飼いにしにより人に危害を加えた場合は、動物愛護管理法などにより、罰則規定が科される可能性があります。)
④みだりに殺し遺棄した場合や給餌、給水をやめることにより衰弱させるなどの虐待を行った人は、厳しく罰せられます。
⑤犬を好きな人ばかりではありません。他人に迷惑や危害を加えないように、マナーを守って正しく飼いましょ。

10月	地区	実施場所	時間
3日(月)	泊	第2焼山住宅前	9:30~9:50
		弁天様前	10:00~10:20
		町内会事務所前	10:30~10:50
		泊出張所前	11:00~11:20
	石川	集会所前	11:30~11:50
4日(火)	出戸	集会所前	13:00~13:10
	老部川	集会所前	13:15~13:25
	尾駱浜	千葉尚宅前	13:35~13:45
	尾駱浜	中村岩男宅前	13:55~14:05
	尾駱浜	役場前	9:30~9:45
	野附	東酸KK前	9:50~10:00
	尾駱	清水知幸宅前	10:05~10:15
	二又	附田商店前	10:25~10:35
	室ノ久保	三戸明宅前	10:45~10:55
	千樽	十文字林業前	11:00~11:10
5日(水)	戸鎖	消防屯所前	11:15~11:25
	中志	中村酒店前	9:30~9:40
	内沼	木村てる宅前	9:45~9:55
	倉内	コミュニティーセンター前	10:05~10:20
	平沼	平沼出張所前	10:30~10:45
	新城平	前田商店前	10:50~11:00
	六原	バス停前	11:05~11:15
	端	バス停前	11:20~11:30
	笹崎	松尾宅前	11:35~11:45
	豊原	集会所前	13:00~13:10
	睦栄	集会所前	13:15~13:25
	千歳	橋本光男宅前交差点	13:30~13:40
	庄内	集会所前	13:45~13:55
第5庄内	第5庄内集会所前	14:00~14:10	
千歳平	公民館前	14:15~14:25	

お知らせ
第2回ローカルフード
コンテストを開催

「見て楽しい! 食べておいしい!」そんな料理を教えてください。
■募集期間
11月10日(木)まで
■応募資格
村内在住者や村内在勤者なら、どなたでも参加できます。
■テーマ 鍋

■一次審査日程(予定)
11月11日(金) (一次審査は書類選考とし、選出レシピは二次審査の試食審査へ進みます)

詳細は、村商工会ホームページをご覧ください。
左記までお問い合わせください。

☎ 72-2331
メール: roku44@coral.ocn.ne.jp

お知らせ
あおもり安心飲食店
応援キャンペーン
「つなぐる」

県では、県内の「あおもり飲食店感染防止対策認証制度」の認証を受けた飲食店(認証店)を対象に、飲食代1千円1口から応募できる食事券が当たるキャンペーンを実施します。
■応募期間
11月1日(火)~令和5年1月4日(水)

■応募方法
キャンペーン参加店(認証店)で1千円につき1枚配布される応募用紙で、郵送またはWebから応募してください。



詳細はこちら

☎ 017(752)8310
「つなぐる」事務局

お知らせ
就学時健診のご案内

令和5年4月に村内小学校へ入学予定の児童を対象に、就学時健診を実施します。問診票などは10月以降に送付しますので、必要事項を記入し健診当日にお持ちください。
なお、就学時健診は学校保健安全法第11条により受診が義務付けられていますので、必ず受診するようにお願いします。

■日時
11月10日(木) 9時40分~11時
■場所(予定)
スワニー

■健診内容
内科・歯科・眼科・耳鼻咽喉科(視力・聴力・知能検査は、就学予定校の1日入学で実施予定)

■持ち物
令和5年度就学予定児童の健康診断問診票
☎ 72-18172
■学務課

お知らせ
子ども支援課家庭支援室からお知らせ

●妊娠・出産・子育てに関する窓口について
乳幼児の予防接種の相談、母子に関する各種償還払いの申請、不妊治療や育児・発達などに関する相談や手続きなどは、**来庁前に電話予約**をお願いします。

●母子健康手帳の交付
妊娠が分かたら、11週までに「母子健康手帳」の交付を受けましょう。なお、交付には30分程度の時間がかかります。

■交付日時(要予約)
平日8時15分~17時
(祝日・年末年始を除く)
*時間をご相談ください

■交付場所
子ども支援課家庭支援室(役場分庁舎2階)
☎ 72-18035

よい歯ではっぴい

9月の3歳児健診で、むし歯ゼロの子をご紹介します

これからはみがきがんばろうね!

伊藤 凪柊くん
吉田 青葉ちゃん
相内 一輝くん
齋藤 琴子ちゃん

●動物愛護センターでは、放浪犬の捕獲やペットの苦情対応を行います。また、動物ふれあい活動や命の大切さを実感できる総合的な動物愛護管理を推進しています。
■青森県動物愛護センター
☎ 017(726)6100
■福祉課 福祉・環境グループ
☎ 72-18140

お知らせ
オクトーバー・ラン
& ウォーク2022
市町村対抗戦開催中

スマートフォン専用のアプリを使い、10月の歩数、走行距離をさまざまなランキングで競うイベントです。家族や仲間と、そして地域一丸となつて、歩こう！ 走ろう！

なお、今大会からサブイベントとして高校対抗戦も行われます。現役生以外にもOB、OGも参加して母校を盛り上げましょう。

■開催期間
10月1日(土)～31日(月)
(期間中の途中参加可)

■種目
ウォーキングの部、ランニングの部

■参加費 無料

■参加方法
ウォーキングの部は「スポーツタウンWALKER」アプリ、ランニ

ングの部は「TATTA」アプリをダウンロードし、参加してください。



詳細はこちら

岡オクトーバー・ラン & ウォーク大会事務局
メール: october@runners.jp

*オクトーバー・ラン & ウォーク2022は、村で開催している健康ポイント事業の対象事業となります。対象者でポイント付与を希望する人は社会教育課までお越しください。なお、ポイントの付与は、大会終了後(主催者から正式な記録が届き次第)となります

岡社会教育課
☎ 72-8173



募集

**在職者訓練
第二種電気工事士技能
試験事前講習(下期)
受講生を募集します**

■受講期間・時間
11月14日(月)・15日(火)・
17日(木)・21日(月)・28日(月)
18時～21時

■募集期間
10月26日(水)～11月1日(火)

■場所
県立むつ高等技術専門学校

■応募資格
在職者で第二種電気工事士技能試験の受験を予定している方

募集

定している人

■募集人員 10人

■受講料 約1300円

*指定テキストは各自準備(1320円)

■申込方法
県立むつ高等技術専門学校ホームページから受講申込書をダウンロードし必要事項を記入の上、FAXにて申し込みをしてください。

岡青森県立むつ高等技術専門学校
☎ 0175 (24) 1234
FAX 0175 (24) 1250

募集

**排水設備工事の配管工
認定講習受講者募集**

■日時
11月8日(火)～30日(水)
(土・日曜日、祝日を除く)

■申込手数料 7千円
(別途 振込手数料が必要)

■申込期間
11月8日(火)～30日(水)

※会場は上記3会場から選択できます
※時間は全会場 10:30～12:10 (受付時間 10:00～10:25)

会場	日にち
弘前会場	令和5年1月13日(金)
八戸会場	令和5年1月16日(月)
青森会場	令和5年1月19日(木)

■受講資格
土木工学科などの指定学科を修了、実務経験がある方

お知らせ

NIFS六ヶ所研究センターが村の写真入りファイルを作成しました。

大学共同利用機関法人 自然科学研究機構 融合科学研究所(岐阜県土岐市の六ヶ所研究センター)の豊かな自然景観を取り入れたクリアファイルを作成しました。

☎ 72-2700



農業委員会だより

第8回農業委員会総会が8月10日(水)に開催され、下記案件が議決・承認されました。

- 報告第15号 農地の転用事実に関する照会について
3件 35,528㎡
- 報告第16号 農地法第3条の3第1項の規定による届出について
4件 66,832㎡
- 報告第17号 農地法第18条第6項の規定による通知について(合意解約)
2件 701,283㎡

- 議案第21号 農地法第3条の規定による許可申請について
1件 590㎡
- 議案第22号 農地法第5条第1項の規定による許可申請について
1件 637㎡
- 議案第23号 農業経営基盤強化促進法に基づく農用地利用集積計画の承認について(利用権設定)
28件 184,748㎡
- 議案第24号 農業経営基盤強化促進法に基づく農用地利用集積計画の承認について(一括方式)
4件 18,601㎡

岡農業委員会事務局
☎ 72-2111 (内線 337・338)

第9回農業委員会総会は9月13日(火)に開催されました。今月の総会は10月7日(金)に開催予定です。また、各申請書の締め切りは毎月20日です。

10月のスケジュール

村の保健行事や講座、イベント情報を掲載しています

*新型コロナウイルス感染症の影響により、スケジュールが変更になる場合があります

日	曜	行事名
1	土	
2	日	
3	月	スワニー・図書館・郷土館・ろっぷ 休館日 ※婦人健診(受付) 17:00~18:00
4	火	※婦人健診(受付) 11:30~13:00 ※健康ダンス教室 18:00~19:30
5	水	※婦人健診(受付) 11:30~13:00
6	木	◎ワッ歯ッ歯!むし歯0教室(受付) 10:40~10:50 ◎3歳児健診(受付) 12:30~12:45
7	金	
8	土	企画展「パッチワーク作品展」(郷土館) 9:00~16:00 *12月11日まで開催
9	日	
10	月	【スポーツの日】
11	火	スワニー・図書館・郷土館・ろっぷ 休館日
12	水	
13	木	◎1歳児健診(受付) 9:45~10:00 ◎1歳6カ月児健診(受付) 12:45~13:00 ※5歳若返り!!筋力UP教室 18:00~19:30
14	金	※リトミック教室 9:30~10:30
15	土	異文化交流フェア(国際教育研修センター) *詳細は10ページをご確認ください
16	日	※パパマクラス 9:30~12:00 森のくまさんおはなし会(図書館) ①0歳から3歳むけ 10:00~ ②3歳から6歳むけ 11:00~
17	月	スワニー・図書館・郷土館・ろっぷ 休館日
18	火	◎ベビーマッサージ教室 9:30~10:30 ◎アフタービクス教室 10:30~11:30 ※健康ダンス教室 18:00~19:30
19	水	
20	木	※複合健診(受付) 7:00~10:00 ◎7カ月児健診(受付) 9:45~10:00 ◎4カ月児健診(受付) 13:00~13:15
21	金	※複合健診(受付) 7:00~10:00
22	土	※複合健診(受付) 7:00~10:00 泊海岸トレッキングツアー 9:30~12:30
23	日	

日	曜	行事名
24	月	スワニー・図書館・郷土館・ろっぷ 休館日 ◎5歳児発達相談(受付) 13:15~13:30
25	火	◎乳幼児相談(受付) 9:45~10:00 ◎2歳児歯科健診(受付) 12:30~12:45
26	水	※栄養教室 10:00~12:00
27	木	※5歳若返り!!筋力UP教室 18:00~19:30
28	金	※複合健診(受付) 7:00~10:00 ※複合健診(受付) 7:00~10:00
29	土	田附勝写真展「刻み込む土地」(郷土館) 9:00~16:00 *12月11日まで開催
30	日	
31	月	スワニー・図書館・郷土館・ろっぷ 休館日

〈 〉内は開催場所。※マークは保健相談センター、◎は中央公民館、❖はスワニー内で行われる事業です。

健康フェスタ開催延期のお知らせ

10月8日(土)に開催を予定していた「健康フェスタ」は、新型コロナウイルス感染拡大に伴い、延期することといたしました。延期日程が決まり次第お知らせいたします。

世界メンタルヘルスデー 2022 ~つながる、どこでも、だれにでも~

10月10日は世界メンタルヘルスデーです。誰もがストレスを感じたり、気持ちが落ち込んだりすることがあります。心の病気は全ての人がかかる可能性があり、大変身近な問題ですが、本人が苦しんでいたとしても周囲からは分かりにくいものです。困ったときに支えになるのはメンタルヘルスを理解してくれる身近な人たちです。少しでもいつもと違うと感じた際は、声を掛け、話を聴き、必要な支援につなげ、見守りましょう。

栄養教室

テーマは「コレステロールと食物繊維」

- 日時 10月26日(水) 10:00~12:00
- 場所 保健相談センター
- 持ち物 米1合、エプロン、三角巾、手拭きタオル
- 申込締切 10月18日(火)
- 申込先 保健相談センター ☎72-2794

お知らせ 郷土館 イベントのお知らせ

◎企画展「パッチワーク作品展」

村内で活動するパッチワークサークルの皆さんの作品を多数展示します。長年にわたって製作された華やかな作品をご覧ください。

■開催期間

10月8日(土)~12月11日(日)

■開館時間

9時~16時

■場所

郷土館 多目的ホール

■入館料 無料



◎田附勝写真展「刻み込む土地」(青森県立美術館「美術館堆肥化計画2022」関連事業)

県立美術館と郷土館が共同で写真展を開催。写真家と郷土館による気鋭のコラボが刻む、村の新たな歴史をご覧ください。

■開催期間

10月29日(土)~12月11日(日)

■開館時間

9時~16時

■場所

郷土館 常設展示室、地下収蔵庫

■入館料 無料

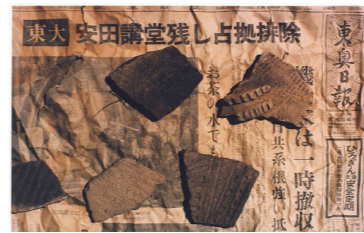

安田講堂残し占拠排除
1969年1月19日東奥日報
(撮影:2022年5月18日)

◎泊海岸トレッキングツアー
アイランド層・地質観察会
県立郷土館の学芸課長

島口天氏(地学専門)が泊海岸の成り立ちを解説。コハマギクが咲く、美しいリアス式海岸を巡ります。

■日時

10月22日(土)

9時半~12時半

■集合場所

泊漁業協同組合駐車場(各自、自家用車で移動)

■参加費 無料

■定員 20人

■持ち物

帽子、タオル、雨具、飲み物など



彌次郎穴

コハマギク

◎ステンドグラス教室

クリスマス为主题にしたステンドグラスの作品を作ります。

■日時

11月6日(日)

10時~12時半

■場所 郷土館 研修室

■参加費 500円

■定員 5組

■持ち物 エプロン



昨年の作品

■申込先 郷土館
☎72-2306

お知らせ

トントウビレッジ
イベントのお知らせ

造花を使ったオリジナルのしめ飾りを製作しませんか。

■日時

11月6日(日)

午前:10時~12時
午後:13時半~15時半

■場所

トントウビレッジ

■対象 中学生以下

■定員

午前・午後とも各10人

■参加費 300円

■講師

ローズミルフィ青森
横内恵美子氏

■申込締切

10月25日(火)必着

■申込方法

はがきまたはメールに
①イベント名②郵便番号・住所③氏名・ふりがな④年齢⑤電話番号を記載し、申し込みください。
(一通につき1人の申し込みとなります。)

*当選者には、10月26日

※以降にはがきで通知します

*参加申込者が定員を超えた場合は、抽選となります。あらかじめご了承ください

■申込先

トントウビレッジ

〒039-4223

下北郡東通村大字小田野

沢字見知川山1-809

☎0175(48)2777

メール: culture@tontu-

village.jp

ロクナビ

ロックTVスタッフが取材・編集した村の話題などをお届けします。(金曜夕方更新)

Pick Up! 南小・尾駸小学校キャベツ収穫体験



南小、尾駸小の児童がキャベツの収穫に挑戦。普段なかなか体験できない収穫に、児童たちは目を輝かせていました。大きなキャベツの収穫に苦戦しながらも一生懸命挑戦する児童たちの姿をご覧ください。(9月6日収録)

- ◎千歳平子ども園運動会(9月10日収録)
- ◎泊子ども園運動会(9月11日収録)

庄内入植 開拓のチカラ

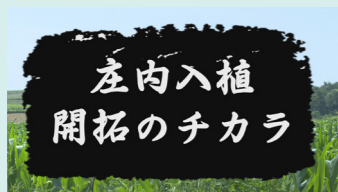

六ヶ所村の庄内地区はどのような経緯でできたのか……。庄内地区の歴史について、開拓に携わった皆さんにお話を伺ってきました。終戦の混乱の中、山形県庄内地区から六ヶ所村に入植した「庄内開拓団」の歴史に迫ります。ぜひご覧ください。(令和4年度制作)

六ヶ所村次世代エネルギーパーク

～今、そして未来のエネルギーを探りに行こう!～Part 3



風力発電施設や原子燃料サイクル関連施設など、エネルギーに関する施設が多く集まる六ヶ所村。Part3では太陽光発電施設と風力発電施設を紹介。リポーターの平沼日菜子さんと一緒に、今、そして未来のエネルギーを探ってみましょう。(令和4年度制作)

▶広報ろっかしよ



広報ろっかしよ最新号の掲載内容などを放送します。

▶写真で巡るろっかしよ～取材アルバム～



広報紙の取材で撮影した写真を基に、アルバム風に編集して放送します。広報紙には掲載できなかった写真を見ることができます。

▶令和4年第3回六ヶ所村議会定例会



9月2日から9日まで開かれた、令和4年第3回六ヶ所村議会定例会の様子を放送します。

▶役立つ情報が満載! 教えて六ヶ所村!!



各課の取り組みを紹介します。
①建設課&保健相談センター
②総務課&政策推進課
③福祉課

■テレビが映らない・受信状況が悪い時の連絡先
六ヶ所村故障受付(毎日8時～19時)
☎0120(357)252

■受信設備の新設・移設・各種問い合わせなどの連絡先
六ヶ所村サポートセンター(平日9時～17時)
☎0120(357)727

◎BSデジタル放送(有料)を視聴するには、各放送局との契約が必要です。連絡先は新聞などのBS番組表をご覧ください。

■10月1日(午前6時)～11月1日(午前6時)

時	番組名	時	番組名
6:00	ロクナビ	15:00	ロクナビ
6:15	ろっぷスタッフと学ぶ～ストレッチポール運動～	15:15	南こども園おゆうぎ会
6:25	六ヶ所村でエンジョイ!アウトドアライフ2	15:45	国民年金基礎知識
6:55	備えよう、原子力災害(さくっと概要版)	16:00	ロクナビ
7:00	ロクナビ	16:15	応急手当の基礎知識～乳児小児の心肺蘇生法～
7:15	横断歩道は歩行者優先!	16:30	役立つ情報が満載!教えて六ヶ所村!!②
7:20	六ヶ所村次世代エネルギーパーク～今、そして未来のエネルギーを探りに行こう!～Part 3	16:40	今日からできる認知症予防～運動について～
7:50	今日からできる認知症予防～食事について～	16:50	広報、写真で巡るろっかしよ
8:00	ロクナビ	17:00	NEW 令和4年第3回六ヶ所村議会定例会～提案理由～
8:15	応急手当の基礎知識～ノドにものが詰まった時の手当～	17:25	ロクナビ
8:30	役立つ情報が満載!教えて六ヶ所村!!①	17:40	備えよう、原子力災害(避難編)
8:45	広報、写真で巡るろっかしよ、伝えたい六ヶ所の風景	18:00	NEW 令和4年第3回六ヶ所村議会定例会～一般質問～
9:00	ロクナビ	18:45	横断歩道は歩行者優先!
9:15	庄内入植 開拓のチカラ	19:00	防災行政用無線 正しい電池交換の仕方
9:45	新型コロナウイルスに関するお知らせ	19:55	広報
9:50	かけがえない命を守るために～ゲートキーパー研修に行ってみた編～	20:00	ロクナビ
10:00	NEW 令和4年第3回六ヶ所村議会定例会～提案理由～	20:15	六ヶ所村次世代エネルギーパーク～今、そして未来のエネルギーを探りに行こう!～Part 3
10:25	防災行政用無線 正しい電池交換の仕方	20:45	備えよう、原子力災害(さくっと概要版)
10:30	転倒・骨折予防体操～自宅バージョン～	20:50	写真で巡るろっかしよ、伝えたい六ヶ所の風景
10:55	広報	21:00	ロクナビ
11:00	ロクナビ	21:15	庄内入植 開拓のチカラ
11:15	六ヶ所森林鉄道～六ヶ所村にもあった森林鉄道～	21:45	さあサ踊ろうよ六ヶ所音頭
11:45	備えよう、原子力災害(屋内退避編)	22:00	NEW 令和4年第3回六ヶ所村議会定例会～提案理由&一般質問～
12:00	NEW 令和4年第3回六ヶ所村議会定例会～一般質問～	22:10	ロクナビ
12:45	役立つ情報が満載!教えて六ヶ所村!!③	22:25	ロクナビ(総集編9月)
13:00	ロクナビ	22:55	広報
13:15	ハロー!!六ヶ所村～六ヶ所村で暮らす外国人に密着～	23:00	異文化交流トーク番組 六ヶ所 LIFE フランス&イギリス編(平成31年度制作)
13:45	応急手当の基礎知識～応急手当と119番通報～	23:30	教えて!お仕事～三沢防衛事務所(平成31年度制作)
14:00	異文化交流トーク番組 六ヶ所 LIFE フランス&イギリス編(平成31年度制作)	0	00
14:30	教えて!お仕事～三沢防衛事務所(平成31年度制作)	6	00

☎総務課 情報システムグループ
☎72-8015

*番組では、一部内容を変更して放送する場合があります
*機器調整のため番組を休止することがあります

上十三・十和田湖広域定住自立圏情報



「ぐるっとNAVI 上十三・十和田湖広域定住自立圏情報」は、中心市である十和田市と三沢市をぐるっと囲む圏域町村を、ぐるっと見て歩いてほしいという思いで名付けられています。圏域住民の交流促進や圏域の活性を図ることもできます。

【移10生活】

<http://towada-iju.com/kamitousan/>

検索

上十三・十和田湖広域定住自立圏の10市町村の移住・定住情報を発信するウェブサイト『移10生活』をご存知ですか？ このサイトでは、それぞれのまちの特徴や移住・定住を支援する取り組みを紹介しています。ふるさとを離れ遠くで暮らしている友人・親族の皆さんに、ぜひご紹介してください！

三沢市 MISAWA CITY

●2022 MISAWA BBQ ジャンボリー～地産地消みさわ～

三沢流 BBQ を楽しめるイベントが開催されます。自然豊かな広大な敷地でおいしいお肉を焼きません。三沢市出身のバンドやりんで娘のライブは盛り上がること間違いなし！ イスを持ってご来場ください。

- 日時 10月9日(日) 9:45～15:30
- 場所 道の駅みさわ 斗南藩記念観光村
- BBQ チケット
前売 1,500円/当日 1,700円
- 一般社団法人 三沢市観光協会
☎0176 (59) 3009



三沢市 MISAWA CITY

●小川原湖水まつり～OGAWARAKO DAY～

小川原湖畔にて、カヤックやSUP、キャンプスクールなど体験型イベントを開催します。すばらしい小川原湖の景色の中でアウトドアを楽しみましょう！ 詳細は、三沢市観光協会ホームページをご覧ください。

- 日時 10月16日(日) 9:00～15:00
- 場所 小川原湖水浴場付近
(三沢市淋代平 116 - 2858)
- 一般社団法人 三沢市観光協会
☎0176 (59) 2311

野辺地町 NOHEJI TOWN

●旧野村家住宅離れ(行在所) 夜間特別公開

明治天皇がご宿泊された国登録有形文化財・日本遺産構成文化財「旧野村家住宅離れ(行在所)」にて1日限りの夜間特別公開を開催。灯笼による庭園のライトアップや祇園囃子・神楽の演奏、権現舞披露、縄文くらはグッズや飲食物の販売などお楽しみください。

- 日時 11月3日(土) 16:30～19:30
- 場所 野辺地町役場 敷地内
旧野村家住宅離れ(行在所)
- 入場料 無料
- 野辺地町立歴史民俗資料館
☎0175 (64) 9494

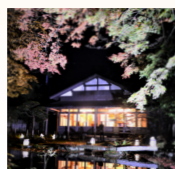

六戸町 ROKUNOHE TOWN

●メイプルタウンフェスタ 2022

野菜の即売会をメインとし、じまん市やシャモロック鍋をはじめとした露店が集結します。食を味わいながらお祭りの雰囲気も味わってみませんか。

- 日時 11月6日(日) 10:00～15:00
- 場所 六戸町総合体育館 駐車場
- 六戸町まちづくり推進課
☎0176 (55) 2411 内線 232

(編集後記)
○県民駅伝競走大会。感染防止対策のため入場制限が設けられた中、会場内で取材できたこと、感謝します。間近で見ると、たすきリレー。選手ひとりひとりの思いに、感銘を受けました。ヴァンラーレ八戸の六ヶ所村サンクスデーでは、熱戦に大興奮。ゴールが決まるたびに歓声を上げて喜んでしまいました。村民の皆さんも大盛況でしたね。多くの競技を観戦した「スポーツの秋」でした。(沿尾)
○3年ぶりに開催された県民駅伝競走大会。選手皆さんは、中止となった年も練習を積み重ね、本番に臨んだのではないでしょう。村の部優勝、そして8連覇、本当におめでとうございませう。私はテレビで応援していましたが、天候にも恵まれて、選手皆さんも気持ちよさそうに走っていました。来年も村の部で優勝、9連覇を期待しています。お疲れさまでした。(佐藤)

図書館のススメ

○六ヶ所村民図書館 ☎72 - 3405
【開館時間】(火～金) 9:30～19:00
(土日・祝日) 9:30～17:00

一般

レジデンス

小野寺 史宜/著 (KADOKAWA)



ひたたくりをやめられない中学生・望。自転車泥棒に暴行を働く弓矢。交通事故に遭い就職できなくなった根岸。古びたマンションで本心を偽りながら生きる住人たちの憎悪と渴望が交錯し……。『野性時代』掲載を改題、改稿。

一般

SNS 別最新著作権入門

井上 拓/著 (誠文堂新光社)



弁護士が SNS で気を付けるべき著作権問題を分かりやすく解説。著作権法の基本はもちろん、肖像権やプライバシー権などにも触れる。他人の作品を正しく利用する方法や、炎上したときの対処法も掲載。

児童

たしますよ

内田 麟太郎/作
たごもり のりこ/絵 (金の星社)



たいに一文字たすと、なんになる？ あれあれ「たいこ」になりました。いかに一文字たすと……。一体なんになるのかな？ 親子で楽しめることばあそび絵本。

YA

なりたい自分との出会い方

岡本 啓史/著 (岩波書店)



将来の夢、まだ決まっていなくても大丈夫！ ダンサー、舞台役者、料理人、教師を経て、現在は国際協力機関で働く元・落ちこぼれ中学生が、若者に向けて、学び方・働き方が多様になる時代に自分らしく生きる方法をアドバイス。

*YA (ヤングアダルト・ティーンズ) とは『若い大人』の10代の皆さんにおすすめしたい本です

～未来への承継～

経営者の皆様、大切な会社やお店の後継者は決まっていますか？

さまざまな事業承継を県と関係機関が全力でサポートします！

親族内承継

従業員への承継

第三者への承継

経営者の高齢化が進む中、県内中小企業の多くは後継者が決まっていません。一方で、事業の引継ぎには5年から10年かかるかとされており、後継者がいないため廃業を余儀なくされるケースもあります。あなたの会社やお店は青森県が誇る貴重な財産です。会社や従業員、そして、地域の未来のため、うまくバトンをつなぐ準備を今から始めましょう。

青森県知事 三村申吾

まずはお気軽にご相談ください。

青森県事業伝承・引継ぎ支援センター
((公財) 21 あおもり産業総合支援センター内)
☎017 (723) 1040 / FAX 017 (735) 5777
メール: hikitsugi@21aomori.or.jp

相談無料 & 秘密厳守

詳細はこちら

後世へ残したい六ヶ所村

- vol.27 -



『道端にミズバショウが咲く村づくり』

冬枯れの草原にミズバショウの白い花が咲き出すと、村民の心の中に春が訪れる(1)。ミズバショウが普通に道端に生えていることが、都会から来た人にとっては驚きである。東京近辺では、ミズバショウの大群落は尾瀬ヶ原まで行かないと見られない。

ミズバショウはサトイモ科の多年草で、湿地に純白の仏炎苞が無数に立つ姿には威厳を感じる。花が終わると葉が伸び始め、長さ80cm・幅30cmの大きさになる(2)。その葉の形が牛の舌に似ていることから「ベゴノシタ」という方言がある。葉の脇に数本、パイナップル状の実が付き(3)、実の中に無数の種ができる。種は水に浮き(4)、流れに沿って分布を広げる。

写真提供、協力／山上 睦さん
(公財) 環境科学技術研究所

六ヶ所村の風景や動植物、歴史など
後世へ残したい六ヶ所村について掲
載していきます。

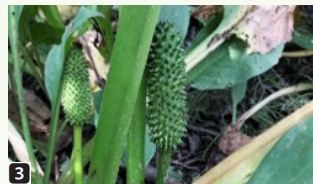
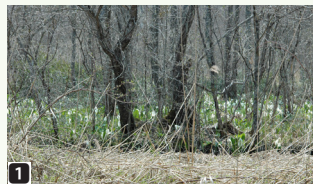

六ヶ所村の道沿いは、放置された湿地や休耕地があり、ヨシ原になっている。このヨシ原にニッコウキスゲやミズバショウを植えることができれば、花のまち六ヶ所村に生まれ変わる。そんな夢を抱いた活動が村内の有志により始まりつつある。

7月、実の中に多く含まれる種(5)を水にさらし、採取する(6)。簡単に1万粒以上の種が取れる。9月、冷蔵保存した種を土にまき(7)、湿地を再現させるように育苗すると、春までにぼつぼつと発芽する。1年後には6cmくらいの大きさの苗になる(8)。それを毎年植え替えて大きくし、最後は道端のヨシ原に植え付け、ミズバショウの大群落を作るのが目標である。後世に残す花畑作りが始まりつつある。