

広
報

ろっかしよ 1

優雅な曲線美を全身で表現

Pick up Topics!

- P 2 - 3 …平成 28 年新年のあいさつ
「年頭にあって」
■六ヶ所村長 戸田 衛
「村民に分かりやすく伝わる
議会運営」を目指して
■六ヶ所村議会議長 橋本 隆春
P 4 - 5 …2015 六ヶ所村異文化
交流フェア開催!

Information

- P10 - 11 …マイナンバー制度<最終回>
マイナンバーの利用が始まります

【表紙】2015 六ヶ所村異文化交流フェア
素敵なベリーダンスが披露されました

村民の皆さま、新年あけましておめでとうございませう。皆さまには夢と希望に満ちた新春をお迎えのこととお慶び申し上げます。

昨年は、激動する村政の重責を皆さまからいただいたまま大きな信頼と期待を糧に、活力あふれる六ヶ所村の実現に向けて邁進することができました。これも偏に、皆さまからの力強いご支援、ご協力の賜と、心から感謝申し上げます。

さて、村の将来の最も基本となる「第4次六ヶ所村総合振興計画」は、平成28年度のスタートに向け取りまとめられているところであり、37年度までの10年間とし「郷土を愛し、未来へ躍進」を理念に、村民一人一人が日々の暮らしに満足でき、将来の暮らしに不安のない「安らぎと幸せを実感できるまち」を将来像としております。これは、我が国

新年明けましておめでとうございませう。村民の皆さまにおかれましては、希望に満ちた新年を健やかにお迎えのことと心からお慶び申し上げます。また、日頃より村議会に対しご理解とご協力を賜り、深く感謝を申し上げます。さて昨年は、大手電力会社の送配電部門を発電部門から切り離す「発電電分離」を実施するための電気事業法の改正、全国農業協同組合中央会を一般社団法人化とする農協法の改正、そして専門家の間でも賛否両論の活発な議論が展開された安全保障関連法の成立など、開会から8カ月間にわたる通常国会は歴史に残る長丁場となりました。また、行政の効率化や国民の利便性向上などを目的に制定された、いわゆるマイナンバー法は、

の原子力・エネルギー政策における重要な国際拠点としての位置付けと都市づくり、豊かな自然風土の中で培われてきた多彩な産業や快適な生活環境、綿々と受け継がれてきた暮らしや文化、人の心など、新・旧の資源が調和された村の地域個性の活用を活かし、相乗効果の発揮により、他にはない六ヶ所村ならではのまちづくりを目指すものであります。

国策のむつ小川原開発関係では、昨年10月に開発区域内に国内最大規模のソーラーパークが運転を開始しました。同11月には冷涼な気候を活かしたデータセンターが竣工するなどエネルギー関連施設の集積が拡充し、着実に発展の道を歩んでいるところでありませう。また、エネルギー分野では水素の活用が注目されておりませうが、今後本村の優位性を活かして、

12桁の番号が全国民に通知され具体的な運用がスタートする一方で、国がようやく地方に目を向け全国的に取り組んでいる地方創生は、少子高齢化の進展に的確に対応し、人口減少に歯止めをかけるため、本村はもとより全国の都道府県および市町村で知恵を出し合い「まち・ひと・しごと創生総合戦略」の策定が進められました。そして、本村議会も村の基幹産業である第一次産業に大きな影響を与えるとの理由から反対表明をしていた環太平洋パートナーシップ(TPP)は、昨年10月のアトランタ閣僚会合において大筋合意に至り、現在各品目ごとの具体的な協議がなされているところでありませう。そのようなことから、昨年は国民の生活に密接に関係する法律などに大きな動きのあった1年で

エネルギーの地産地消の観点から、水素製造に係る実証研究施設の誘致に取り組んで参りたいと考えております。

一方、原子燃料サイクル事業の要であります再処理工場の竣工時期は、残念ながら平成30年度上期まで延期することとなりました。村においては事業者に対し村民の安全、安心を第一義に、新規制基準に則る一連の対応を万全の体制で取り組んでいただくよう強く要請したところであります。

BA(イーター計画)の補完・支援や各種研究開発)活動については昨年協定期間の延期が決定されましたが、原型炉合同特別チームが立ち上がるなど、個別の事業は着実に進められておりますので、今後も各種研究の進捗を見守るとともに、原型炉の誘致に積極的に取り組んで参ります。本年に取り組む村政の

ありました。今年はこれらの法律などが具体的に運用されることとなりますが、これまで以上にゆとりと豊かさを実感できるような国になることを期待するところであります。一方、本村に目を向けてみますと、本年3月を予定していた再処理工場の竣工は、緊急時対策所の新設などに要する期間を考慮し、30年度上期とすることを検討いたしました。また、電気事業法の改正に伴う電力自由化後の競争激化においても、再処理事業の経営環境に左右されず事業を継続できる体制をつくるため、国の関与を強める認可法人化論が浮上して参りました。いずれも、本村の将来の経済・財政・雇用を大きく左右することから、むつ小川原エネルギー対

重点政策の主なもの、酪農振興センターの牛舎整備、人工魚礁設置、施設園芸の拡大、千歳平こども園、(仮称)南こども園の整備に着手するとともに、倉内道ノ上道路整備や千歳平地区道路改良、特産物販売施設整備や6次産業化推進事業、泊中学校改築事業、健診受診率青森県一を目指した健診受診率向上事業と合わせ健康意識の向上を図る「健康宣言」を実施。また、継続事業の(仮称)尾駱レイクサイドパーク、屋内温水プール・下水道施設の整備事業や防災行政用無線施設更新、文化交流プラザ改修、平沼高瀬川1号線の道路改良なども早期完成を目指します。

本年は申年です。古くから猿(申)は山の賢者で山神の使いとされる染み深い動物です。また草木が伸びきり果実が成熟し固まっていく状態を表すとの解釈にあやかり、さまざまな分野での取り組みの成果がありますよう期待する1年を願わずにはおられません。結びに、私は村政発展のため全力を尽くして参りますので、村民の皆さまには、なお一層のご支援、ご協力を賜りますようお願い申し上げますと共に、この一年が皆様にとりまして辛多い年となりますよう心から祈り申し上げます、年頭のあいさつと致します。



六ヶ所村議会議長 橋本隆春
Chair Person Takaharu Hashimoto



六ヶ所村長 戸田 衛
Mayor Mamoru Toda

「村民に分かりやすく伝える議会運営」を目指して

ステージパフォーマンス



スワニーコーラス教室のみなさんがクリスマスソングを披露。最後には会場と一緒に「Silent Night」を歌い、少し早いクリスマス気分を演出していました。

3歳から小学1年生までの子どもたちによるミュージカル「動物園の休日」では子どもたちが動物に扮し、英語で歌を披露。かわいらしい姿に来場者たちも笑顔になっていました。

最後はベリーダンスが披露されました。ベリーダンス教室でもトップクラスのダンサーたちが集結し、異国の雰囲気あふれる衣装とダンスで会場を魅了していました。



お楽しみ抽選会

『世界旅行のおみやげ』ということでA賞からD賞まで盛りだくさんの賞品が準備されていました。抽選番号が呼ばれると当選者は笑顔で商品を受け取りにきていました。



インタビュー



泊から遊びに来ていた（左から）吉田花乃さん、村畑麗華さん、中村真珠さん。「今回初めて参加しました。いろんな国の料理も食べれたし、ゲームも楽しかったです。特に中国、スペインの料理がおいしかったです。」と話していました。村畑さんはお楽しみ抽選会でも賞品を当てていました。

各国ブース紹介



各国のブースには自慢の料理がズラリ！民族衣装をまとった人が料理を振る舞っていました。来場者たちは旅行さながらの食べ歩きで料理を味わっていました。他にも各国を紹介するボードの説明を受けたり、一緒にゲームで遊んだり、民族衣装をまとうって写真撮影をしたりと交流を深めていました。



受付では来場者へパスポートを配布。各国のブースを訪れることで世界旅行スタンプラリー完成！



Pick Up Topics

世界の言葉で「こんにちは！」

2015 六ヶ所村異文化交流フェア開催！



2015 六ヶ所村異文化交流フェアが12月6日、スワニーで開催され、約420人の来場者でにぎわいました。今年はドイツ、フィリピン、台湾、フランス、アメリカ、コートジボワール、スペイン、インドネシア、中国、韓国の10カ国とバルーンアートのブースが参加。

オープニングショーでは六ヶ所高校の生徒たちが「よさこい」を披露し会場を湧かせていました。交流会の前には各国の言葉で「こんにちは」と会場全体であいさつをしてから各ブースの紹介。その他にもステージパフォーマンスやお楽しみ抽選会と、来場者たちは普段とは違う異文化の雰囲気を楽しんでいました。



「大きな励みと村の誇り」である

池田みさをさん（庄内）が満 100 歳



顕彰状と祝い金が贈られた池田みさをさん㊤

庄内地区の池田みさをさんが 11 月 21 日にめでたく 100 歳を迎え、療養先のぼんてん荘で顕彰状および祝い金の贈呈式が行われました。

式では、戸田衛村長から顕彰状と祝い金、六ヶ所村社会福祉協議会から記念品と花束、ぼんてん荘職員一同から似顔絵入りの色紙がみさをさんへ贈られました。

戸田村長は「みさをさんの長寿は今の長寿社会において大きな励みとなり村の誇りである」とあいさつを述べました。

みさをさんは、施設職員から「お誕生日おめでとう」と声をかけられると笑顔を見せていました。息子の覚さんは「庄内地区での 100 歳は 1 号ですので感無量です」と話し、みさをさんの 100 歳の誕生日を祝いました。

郷土に対する誇りと自尊心を養う

尾駮小学校で「雅楽教室」



雅楽器に触れて音色を確かめる生徒たち

雅楽教室（主催：六ヶ所村「尾駮の牧」歴史研究会、共催：「雅楽・みちのく学舎」）が 12 月 3 日、尾駮小学校で開かれ、尾駮小学校と第一中学校の児童生徒が参加しました。

始めに、平安時代の「尾駮の駒・牧」の歴史を通して地域の歴史・伝承を学習。当時、力強く荒い馬で日本一の馬と言われ活躍していた「尾駮の駒」、有名な馬の産地であったとされる「尾駮の牧」と六ヶ所村の関わりに児童生徒たちは真剣に聞き入っていました。

続いて、当時の馬や人が目にし、耳にしたと思われる宮中におけるの古典音楽と雅楽を鑑賞し、実際に雅楽に使われている楽器に触れる体験をしました。児童生徒たちは普段あまり聞き慣れない音色や、触れる機会がない楽器に興味を示していました。

雪氷を利用した冷房で省エネ実現

青い森クラウドベースデータセンター竣工



データセンターの完成を祝って行われたテープカット

「青い森クラウドベースデータセンター」の竣工式典が 12 月 7 日、同センターで行われました。

式典では、青い森クラウドベース(株)の長内睦郎社長が「お客様に安心してお任せいただけるよう安心、安全、高品質な運用を心がけてまいります」とあいさつしました。

続いて、三村申吾知事が「六ヶ所の皆さまと共に新しい仕組みとして世界にも誇る素晴らしいものを展開していきたい」と祝辞を述べました。

平成 28 年 1 月に稼働の東北地方最大級となる「寒冷地型エクストリームデータセンター」は、多くのデータセンターが直面している空調と電力供給という問題を解決するため、外気冷房に加えて雪氷冷房の技術を導入し、エアコンを使わない省エネルギー型データセンターを目指します。

節目の年、第二中学校新たな出発点

創立 20 周年記念式典



第二中学校創立 20 周年記念式典集合写真

第二中学校創立 20 周年記念式典が 11 月 15 日に行われました。

式典に先立ち、生徒たちによる倉内・平沼子ども神楽が披露されました。その後の式典では校長あいさつ、来賓祝辞、前教育長・歴代校長・永年勤続職員・特別功労者への感謝状が贈られました。生徒会長の成田雛乃さん（3 年）は「これからも二中は進化し続け、良い学校であり続けます」と生徒代表のこたばを述べていました。

式典終了後、柴山繁校長は「子ども神楽は地域の伝統芸能の継承・発展、一人一人の子供に居場所と活躍の場を与えて将来の地域を支える人間の育成を目指して始めたもの。今日は遠方からも来ていただいてありがたく思っております。これからも二中をよろしく願います」と話していました。

科学の楽しさを体感

「夢をはぐくむ科学教室」開催！



空気砲から煙の輪が出るたびに歓声

夢をはぐくむ科学教室（経済産業省資源エネルギー庁の平成 27 年度原子力発電施設公聴・広報事業の一環）が 11 月 18 日、南小学校（児童 81 人、教職員 14 人）で E c o 実験パフォーマーのらんま先生を招いて開催されました。

1 部では、らんま先生の得意とするジャグリングやマジックパフォーマンスを生かした科学実験が行われました。実際に全校児童が参加し空気砲に触れ、大きな煙の輪を放つ様子ににぎわいを見せていました。

2 部では手回し発電機を使って電気を作る仕組みについて学びました。児童たちは科学についての大切さや理解を深めていました。

ありがとう運動～地域社会に感謝の心を

青森銀行従業員組合が図書 133 冊を寄贈



戸田村長（中央左）へ目録を渡す金濱執行委員長（中央右）

青森銀行従業員組合（金濱亮一執行委員長）は、11 月 20 日、地域貢献の一環として村に学校図書 133 冊（20 万円相当）を寄贈しました。

当組合では、従業員からの年 2 回の募金を基に、昭和 55 年度から毎年、県内各市町村へ物品の寄贈を行っており、学校図書の寄贈は平成 22 年度から 10 年計画で県内全ての市町村にて実施予定とのことです。

村長室で行われた寄贈式では、金濱執行委員長が「子どもたちの教育に役立ててください」と目録を手渡し、戸田村長は「村内各校に配置して読書活動推進に努めたい」と感謝の言葉を述べました。

平成 27 年度 六ヶ所村

一般職の任期付短時間勤務職員採用試験のご案内

あなたも一緒に働きませんか！



任用期間（3年間）

平成 28 年 4 月 1 日～平成 31 年 3 月 31 日

勤務条件など

村の規程の定めるところによります。

【例】

基本給：秘書 138 千円程度
 施設管理員 143 千円程度
 諸手当：通勤、時間外勤務、勤勉、期末手当など
 勤務時間：週 29 時間（1 日 5～6 時間× 5 日）
 休日：土日、祝日、年末年始
 休暇：年次有給休暇、特別休暇など
 福利厚生：全国健康保険協会管掌健康保険
 厚生年金保険、雇用保険
 地方公務員災害補償保険

- ※ 1 勤務時間、基本給、諸手当、休暇については、変更されることがあります
- ※ 2 休日については、職種、勤務場所などによって異なります

受付期間など

1 月 4 日（月）～ 13 日（水） 8：15～17：00
 （土日祝日を除く）

※受付期限までに到着した分のみの受け付けとなりますので、ご注意ください

提出書類

- 1 受験申込書
 ※役場本庁（総務課）、泊・平沼支所にあります
 村ホームページからもダウンロードできます
- 2 資格証などの写し
- 3 顔写真（縦 4 cm 横 3 cm） 1 枚
 （受験申込書に貼り付けしたものを除く）
 ※正面方向から 3 カ月以内に撮影した無帽、上半身のもの。また写真の裏面に試験職種および氏名を必ず記入してください

試験の方法

筆記試験（一般教養）、面接試験により選考します。

募集する職種および採用予定人員など

職種	人数	必要な資格など
		勤務場所
秘書	1 人程度	秘書資格または秘書経験のある人 役場本庁（総務課）
施設管理員	1 人程度	特になし 中部浄化センター

※地方公務員法第 16 条（欠格条項）各号のいずれかに該当する人は受験することができません

試験日および試験会場

1 試験日 1 月 28 日（木）

※試験の時間割などについては、後日通知します

2 試験会場 六ヶ所村立中央公民館

（六ヶ所村役場隣り）

六ヶ所村大字尾駁字野附 4 7 8 番地 2

合格から採用まで

1 合格者には、2 月中旬に採用内定通知を送付する予定です。

2 村職員の人事異動の発表に合わせて採用決定通知を送付し、配属先をお知らせします。
 （3 月下旬予定）

受験申込書などの提出先および問い合わせ先

〒039-3212

青森県上北郡六ヶ所村大字尾駁字野附 475 番地

六ヶ所村 総務部門 総務課 人事給与係

☎0175 (72) 2111（内線 223～226）



村内で行われた催しやできごとを取材して皆さんにお届けします

Pick Up Topics!

ものづくりの楽しさを知ってほしい

二中 出前授業「ものづくり教室」



①ペーパーウエイトの製作に挑戦する生徒
 ②「ものづくりに飛び込んでいってくれる若者が一人でもいてくれたら」と話す清水教授
 ③完成したペーパーウエイト



室蘭工業大学の清水一道教授と学生による出前授業が 12 月 2 日、第二中学校（柴山繁校長、生徒 50 人）で開かれ「ものづくり教室」を行いました。

「ものづくり」を体験することで興味を湧かせ、楽しさやコミュニケーション能力を高めて達成感を味わうことを目的として開催された出前授業。

始めに、清水教授が「理系へ行こう！」と題して講義をしました。寿命を終えた船舶を解体し再生利用するシッパーサイクルの現状や今後についての話に生徒たちは熱心に耳を傾けていました。

続いて、溶けた金属を型に流し込み、冷やし固めて作るペーパーウエイトの製作を 2 人一組で協力して体験しました。砂型作りに何度も失敗する組もいましたが、知恵や工夫をだして完成させ「難しかったけど楽しかった」と大満足の様子でした。

体験後、清水教授は「挑戦した人だけにチャンスがある。社会・国の力は若者の力である。一生懸命やること、熱中することが大事」と日本の将来を担う人材となることを期待し熱く語りました。

相内由香さん（3 年）は「大学の人と身近で触れ合う機会がありコミュニケーションをとることができて良かった。科学に興味を持つきっかけになりこれからも勉強を頑張りたい」と話していました。

築田 信義 氏

教育委員会委員に任命される



左から橋本教育長、戸田村長、築田信義さん、橋本副村長

第 6 回議会定例会において、六ヶ所村教育委員会委員に同意された築田信義氏へ 12 月 7 日、戸田衛村長から辞令が交付されました。

戸田村長は「築田氏はこれまで教育関係の各種委員を務められており、その経験を生かして今後の教育振興にご尽力いただきたい」と話しました。

築田氏は今後、教育委員会に関わる会議や学校訪問など村の教育活動に携わっていきます。



マイナンバーの利用が始まります

皆さん、今月から役場の窓口でマイナンバーの提示が求められますよ。
忘れ物のないよう役場に来る際は、必要書類の事前確認をお願いします。

◆◆◆本人確認について◆◆◆

マイナンバー法において、個人番号利用事務等実施者には、厳格な本人確認が義務付けられています。そのため、役場では、平成28年1月から窓口にて申請書などを受付する際には、以下のような本人確認を徹底いたします。ご理解とご協力をお願いいたします。

本人確認方法	
<p>個人番号カード</p>	<p>通知カード</p> <p>個人番号が記載された 住民票</p> <p>or</p>
+	
<p>身元確認ができる書類</p> <p>■運転免許証や障害者手帳など 写真付き公的書類ならば1つ</p> <p>■健康保険証や年金手帳など 写真がない公的書類ならば2つ</p>	

個人番号カードであれば、1枚でOK!

◎代理人がマイナンバーを提示する場合、以下の書類が必要です◎

- ①本人の個人番号がわかる書類（コピー可）・個人番号カード、通知カード など
- ②代理人の身元確認ができる書類 ・上記のとおり
- ③代理を証明する書類 ・法定代理人の場合は資格を証明する書類
・任意代理人（病気やけがなどで窓口
に本人が来られないなど）の場合は委任状

マイナンバーについての
問い合わせはこちらまで



▶ナビダイヤル

◎制度について ☎ 0570 (20) 0178
 〈平日 9:30～22:00〉
 〈土日祝 9:30～17:30〉(年末年始を除く)
 ◎カードについて ☎ 0570 (783) 578
 〈平日 8:30～22:00〉
 〈土日祝 9:30～17:30〉(年末年始を除く)

▶六ヶ所村役場 ☎ 72-2111 (代表)
 ◎制度について 問 総務課 (内線 227)
 ◎カードについて 問 住民課 (内線 117)

“届かなかった通知カード”
お預かりしています!



村では11月20日をもって通知カードの配達を終えました。届けることができなかったカードは12月1日以降、役場で保管していますので、原則本人にお越しいただき、受け取りしていただきます。

*届いていないのは次のような場合です
 ・郵便局に転送届を出している
 ・10月5日以降に引越しをした
 ・不在連絡票が入っていた など

問 住民課 (内線 117)

社会
保
障
分
野

税
分
野

福祉課 (本庁舎 1 F) 内線 134・135・136・138									
●介護保険係	<ul style="list-style-type: none"> 介護保険居宅介護 (支援) 福祉用具購入費支給申請書 介護保険居宅介護 (介護予防) 住宅改修費支給申請書 介護保険要介護・要支援認定申請書 介護保険高額介護 (予防) サービス費支給申請書 介護保険負担限度額認定申請書 <p>など</p>								
●障害福祉係	<ul style="list-style-type: none"> 自立支援医療費 (育成・更生・精神通院) 支給認定申請書 (新規・再認定・変更) 補装具費支給申請書 (介護給付費訓練等給付費特定障害者特別給付費地域相談支援給付費) 支給申請書兼利用者負担額減額・免除等申請書 障害児通所給付費支給申請書兼利用者負担額減額・免除等申請書 計画相談支援給付費・障害児相談支援給付費支給申請書 <p>など</p>								
健康課 (本庁舎 1 F) 内線 142・147									
●国民健康保険係	<table border="0"> <tr> <td>給付関係</td> <td> <ul style="list-style-type: none"> 国民健康保険高額療養費支給申請書 第三者の行為による傷病届 </td> </tr> <tr> <td>資格関係</td> <td> <ul style="list-style-type: none"> 国民健康保険限度額適用・標準負担額認定証申請書 国民健康保険特定疾病療養受療証交付申請書 国民健康保険資格得喪届 </td> </tr> </table>	給付関係	<ul style="list-style-type: none"> 国民健康保険高額療養費支給申請書 第三者の行為による傷病届 	資格関係	<ul style="list-style-type: none"> 国民健康保険限度額適用・標準負担額認定証申請書 国民健康保険特定疾病療養受療証交付申請書 国民健康保険資格得喪届 				
給付関係	<ul style="list-style-type: none"> 国民健康保険高額療養費支給申請書 第三者の行為による傷病届 								
資格関係	<ul style="list-style-type: none"> 国民健康保険限度額適用・標準負担額認定証申請書 国民健康保険特定疾病療養受療証交付申請書 国民健康保険資格得喪届 								
●後期高齢係	<table border="0"> <tr> <td>給付関係</td> <td> <ul style="list-style-type: none"> 後期高齢者医療療養費支給申請書 後期高齢者医療高額療養費支給申請書 </td> </tr> <tr> <td>資格関係</td> <td> <ul style="list-style-type: none"> 後期高齢者医療限度額適用・標準負担額認定申請書 後期高齢者医療被保険者証再交付申請書 後期高齢者医療限度額適用・標準負担額認定証再交付申請書 <p>など</p> </td> </tr> </table>	給付関係	<ul style="list-style-type: none"> 後期高齢者医療療養費支給申請書 後期高齢者医療高額療養費支給申請書 	資格関係	<ul style="list-style-type: none"> 後期高齢者医療限度額適用・標準負担額認定申請書 後期高齢者医療被保険者証再交付申請書 後期高齢者医療限度額適用・標準負担額認定証再交付申請書 <p>など</p>				
給付関係	<ul style="list-style-type: none"> 後期高齢者医療療養費支給申請書 後期高齢者医療高額療養費支給申請書 								
資格関係	<ul style="list-style-type: none"> 後期高齢者医療限度額適用・標準負担額認定申請書 後期高齢者医療被保険者証再交付申請書 後期高齢者医療限度額適用・標準負担額認定証再交付申請書 <p>など</p>								
子ども支援課 (分庁舎 2 F) 内線 273・274									
●子ども支援係	<table border="0"> <tr> <td>児童手当関係</td> <td> <ul style="list-style-type: none"> 児童手当・特例給付 (額改定) 認定請求書 </td> </tr> <tr> <td>児童扶養手当関係</td> <td> <ul style="list-style-type: none"> 児童扶養手当認定請求書 児童扶養手当額改定請求書 児童扶養手当支給停止関係 (発生・消滅・変更) 届 児童扶養手当現況届 </td> </tr> <tr> <td>特別児童扶養手当関係</td> <td> <ul style="list-style-type: none"> 特別児童扶養手当認定請求書 特別児童扶養手当額改定請求書 特別児童扶養手当所得状況届 </td> </tr> <tr> <td>未熟児養育医療関係</td> <td> <ul style="list-style-type: none"> 養育医療給付申請書 <p>など</p> </td> </tr> </table>	児童手当関係	<ul style="list-style-type: none"> 児童手当・特例給付 (額改定) 認定請求書 	児童扶養手当関係	<ul style="list-style-type: none"> 児童扶養手当認定請求書 児童扶養手当額改定請求書 児童扶養手当支給停止関係 (発生・消滅・変更) 届 児童扶養手当現況届 	特別児童扶養手当関係	<ul style="list-style-type: none"> 特別児童扶養手当認定請求書 特別児童扶養手当額改定請求書 特別児童扶養手当所得状況届 	未熟児養育医療関係	<ul style="list-style-type: none"> 養育医療給付申請書 <p>など</p>
児童手当関係	<ul style="list-style-type: none"> 児童手当・特例給付 (額改定) 認定請求書 								
児童扶養手当関係	<ul style="list-style-type: none"> 児童扶養手当認定請求書 児童扶養手当額改定請求書 児童扶養手当支給停止関係 (発生・消滅・変更) 届 児童扶養手当現況届 								
特別児童扶養手当関係	<ul style="list-style-type: none"> 特別児童扶養手当認定請求書 特別児童扶養手当額改定請求書 特別児童扶養手当所得状況届 								
未熟児養育医療関係	<ul style="list-style-type: none"> 養育医療給付申請書 <p>など</p>								
税務課 (分庁舎 1 F) 内線 125・127									
	<ul style="list-style-type: none"> 村税の減免申請書 固定資産税住宅用地の申告書 相続人代表者指定届 納税管理人申告書 <p>など</p>								

1月10日は『110番の日』
110番の正しい利用を心がけよう



- ⑤ ④ ③ ② ①
- ⑤ ④ ③ ② ①
- ⑤ ④ ③ ② ①
- ⑤ ④ ③ ② ①
- ⑤ ④ ③ ② ①

「110番の仕組み」
110番は、県内のどこかの地域からかけても、青森市にある警察本部の通信指令課につながります。
110番通報を受理した通信指令課では、直ちに通報内容を警察署へ連絡し、近くのパトカーや交番・駐在所の警察官が現場に急行する仕組みになっています。

110番は、交通事故や泥棒、ケンカなど警察へ緊急に通報する場合に利用するものです。
警察では、毎年1月10日を「110番の日」と定め、イベントなどを通じて皆さんにお知らせし「110番」の正しい利用を呼び掛けています。

「110番の正しい利用」
緊急通報以外の「いたずら」「まちがい」「無言電話」が依然多く、また「問い合わせ」や「相談する窓口の確認」などに110番を

⑥ あなたの住所、名前、電話番号は？
と順番にお聞きしますので、**落ちついてはっきりと話してください。**
また、パトカーが事件などの現場に早く到着できるように、近くの建物や公園など、**目標となるものについて話してください。**

「110番の正しい利用」
緊急通報以外の「いたずら」「まちがい」「無言電話」が依然多く、また「問い合わせ」や「相談する窓口の確認」などに110番を

利用される人がいます。
このような場合においても、通報内容を確認しなければならぬため、事件や事故など緊急の110番通報への対応に支障を生じかねません。
緊急性のない一般的な警察安全相談や警察に対する意見・要望などは、左記の電話や最寄りの警察署、交番・駐在所などをご利用ください。

毎月6日は
六ヶ所村民
交通安全の日



村の人身事故発生状況 (平成27年11月末)

平成27年			26年			前年比
11月中	累計		11月中	累計		
発生	死者	傷者	発生	死者	傷者	発生
2	0	2	21	0	24	19
						3
						24
						+2
						-3
						+0

村の物件事故発生状況 (平成27年11月末)

平成27年			26年			前年比
11月中	累計		11月中	累計		
26	151			169		-18

除排雪中の事故を防ごう

- ◎屋根の雪下ろしは「命綱を付ける」「滑り止めの付いた靴を履く」など、転落防止に十分注意しましょう
- ◎建物のまわりには、雪を残して作業をしましょう
- ◎はしごの上り下りは、はしごを確実に固定し転落事故防止に十分注意しましょう
- ◎除雪作業は、家族や近所の人にも声を掛けて、できるだけ複数で行いましょう
- ◎軒下からの屋根の雪落としは、雪の下敷きにならないよう十分注意しましょう
- ◎晴れの日ほど注意！屋根の雪がゆるんでいます
- ◎除雪機の点検は、必ずエンジンを停止してから行いましょう
- ◎疲れた頃は特に注意しましょう
- ◎作業時は携帯電話を持ちましょう



平成28年4月1日から、緊急通報「119番」は「上十三消防指令センター」で受け付けます。

「上十三消防指令センター」ってなんだろう!?



「上十三消防指令センター」は、十和田地域広域事務組合、三沢市、北部上北広域事務組合、中部上北広域事務組合の4消防本部管内の119番通報の受け付け、消防車や救急車への出動指令などの通信指令業務の運用を共同で行います。共同運用により、業務の効率化が図られ、関係4消防本部の連携及び情報を共有することが可能となります。

119番の受付場所が変わります。



現在、関係4消防本部ごとに受け付けている119番通報は、十和田地域広域事務組合十和田消防庁舎内に設置される上十三消防指令センターで受け付けます。正式運用は平成28年4月1日からですが、次のとおり事前に仮運用を始めます。

- 十和田地域広域事務組合消防本部 ⇒ 平成27年12月1日から(十和田市・六戸町)
- 三沢市消防本部 ⇒ 平成27年12月1日から(三沢市)
- 北部上北広域事務組合消防本部 ⇒ 平成28年2月1日から(野辺地町・横浜町・六ヶ所村)
- 中部上北広域事務組合消防本部 ⇒ 平成28年2月1日から(七戸町・東北町)

これまで同様、受け付けした119番通報により、管轄消防署に出動指令が出され、消防車や救急車等が出動します。



119番通報はなるべく固定電話からお願いします。



携帯電話からの119番通報は、機種または設定により通報場所がしっかり特定できない場合があります。これに対し、固定電話からの119番通報は、発信地表示機能により瞬時に通報場所が特定されます。より迅速な出動のためにもなるべく固定電話での119番通報をお願いいたします。また、119番通報の時は、冒頭に必ず市町村名を添えてください。

上十三地域4消防本部消防通信指令事務協議会
上十三消防指令センター

中部上北広域事務組合消防本部
TEL 0176-62-3142

北部上北広域事務組合消防本部
TEL 0175-64-0650

十和田地域広域事務組合消防本部
TEL 0176-25-4111

三沢市消防本部
TEL 0176-54-4111

お問い合わせは居住地の各消防本部へ

センターからのお知らせ

1月と2月のワールドキッチン、お休みします。再開は3月の予定です。詳しくは国際教育研修センターまでお問い合わせください。



異文化交流フェア閉幕！
 International Cultural Exchange Fair complete!



今年も大盛況で終わることができました！寒い中でお集まりいただいた皆さま、ボランティアで手伝ってくださったスタッフの皆さま、前日遅くまで料理を作ってくれた外国人の皆さま、本当にお疲れ様でした！来年もたくさんの皆さまに来ていただけるようスタッフとともども頑張ります。ありがとうございました。

This year, the fair was a great success again! We would like to thank all visitors for coming as well as all volunteers and foreign residents who were cooking until late the night before for their great efforts. We hope that many of you will come to the next fair. Thank you very much!

六ヶ所村派遣職員
 赤石瑞樹がつづる

みっちゃんの
 派遣手記



皆さま、あけましておめでとうございます。今年もこの時期がやって来てしまいましたね。昔はこの時期が待ち遠しく、嬉しかったのですが、今は大っ嫌いです(笑) もう一人はホクホクでしようが、出す人は大変なんだからね！ てなわけで、今月はお年玉についてです。韓国でも、お年玉は一大イベントで、子供ウキウキ、大人ガクブルです。韓国ではお年玉のことをセベツトンと言い、大人は「勉強を良く頑張らなさい(涙目)」などと言いながら渡し、子どもたちは「ありがたうございませーす(棒読み)」と



お正月の様子。最近では韓服を着る家庭は少ないとか...



韓国のポチ袋

お辞儀しながら受け取ります。相場は小・中学生で千円〜3千円、高校生で5千円程だそうです。少し前までは筆代や本代など用途を封筒に書いてお札を入れて渡していましたが、最近ではお札を裸で渡す家庭も増えているそうです。いづれにしても、大変なのは親御さんですよ。そこで一句「お年玉 懐冷えて 寝正月」皆さまの心の声を代表してお送りしました。それでは皆さま、良い正月をお過ごし下さい。

韓国・襄陽郡派遣職員
 キム・ワンスがつづる

ワンスの
 日本日和



韓国の正月は陰暦です。2016年の元旦は2月8日(月)で、2月6日〜2月10日まで5連休です。

大晦日は家族が集まって正月料理を作り、『ユンノリ(韓国のすごろく)』などで遊びます。また久しぶりに会った家族といろんな話をしながら過ごします。

元旦の朝は先祖の仏壇に手を合わせてから、家族でお互いに伝統的なあいさつ『セベ(ひざまずいて頭を床につける)』をします。子どもたちはお年玉を楽しみにこの日を待ち焦がれます。両親と子ども、親戚と

その子どもたちにお年玉をあげるため、出費がかさんで大変ですが、気持ちだけは最高にうれしいですね。それから『トックツ(韓国のお雑煮)』を食べてから近所のお年寄りへあいさつをして回ります。

その後は近所や学生時代の友人と会ったり、同窓会にも参加します。久しぶりに会った友人と一緒に運動をしたりお酒を飲んだりして楽しい時間を過ごします。また結婚している人は、自分の家族との行事が終わったら、奥さんの実家に行つてあいさつをします。正月の連休はどこの車でも混んでいますが、故郷へ向かう心はとてむくわくします。

皆さん！ あけましておめでとございます。



カヨンと一緒に韓国のお正月体験！

あけましておめでとうございます！ 韓国では旧暦(今年は2月8日)に正月のお祝いを行います。ちょっと早いですが、カヨンと一緒に韓国のお正月を体験してみませんか？ 韓国のお雑煮「トックツ」も作りますよ！

- 内容 トックツ作り、正月のゲームなど
- 日時 1月24日(日) 11:00~14:30
- 場所 中央公民館
- 対象 中学生
- 募集人数 定員12人
- 持ち物 飲み物、エプロン
- 申込受付期間 1月4日(月)~15日(金)
- 参加費 無料
- 申込先 国際教育研修センター

Korean New Year Experience with Kayoung !

- What : Let's cook "Tteok" and play Korean games!
- When : January 24th (Sunday) 11:00-14:30
- Where : Central Community Center
- Who : Junior high school students (max. 12 participants)
- What to bring : Beverages, Apron
- Fee : Free
- How to sign up : Call the International Education and Training Center by January 15th (Friday) .



今月の言葉

テーマは 新年のあいさつ 새해 복 많이 받으세요! (セヘ・ボン・マニ・バドゥセヨ！)



韓国語はカヨン！

日本では、新年のあいさつを「あけましておめでとう！」と言いますね。韓国では「セヘ・ボン・マニ・バドゥセヨ」と言います。「新年にたくさんの福をもらってください」という意味です。韓国では陰暦1月1日(舊正)にお正月のお祝いを行います。クジヨンには親戚の家を訪ね、祖母や親戚に歳拜(セベ)というあいさつをします。セベは目下の人が目上の人にするあいさつで、ハンボクを着てひざまずいて頭を床につけます。このとき目下の人が「セヘ・ボン・マニ・バドゥセヨ」と言い、目上の方は徳談(ためになる話)をします。目下の人がまだ学生だったらお年玉をあげます。子どもの頃はこれがお年玉が楽しみでした。皆さん、2016年は良いことがたくさんありますように！

上十三保健所事業のお知らせ (1月)		問 予約 ☎ 0176 (23) 4261	
種類	対象	実施日	受付時間
結核接触者健診	結核患者接触者	5日、19日	9:00～11:00
HIV (エイズ) 相談	希望者		13:00～14:00
B型・C型肝炎検査	初めて検査を希望する人		13:00～14:00
療育相談	発達が心配な乳幼児	27日	初回 10:30～11:00 継続 9:30～10:30
女性健康相談	女性	19日	10:00～10:30
精神保健福祉相談	精神・神経・飲酒などの相談	20日	13:00～14:00

ノロウイルスは「食中毒」と「感染症」の両方を引き起こします
 ノロウイルスを予防しましょう！



まずは感染経路をきちんと把握しましょう！
 食中毒においてはノロウイルスに汚染された食品だけでなく、ノロウイルスに感染した人の手指や調理器具などから食品に付着する二次感染が増えています。

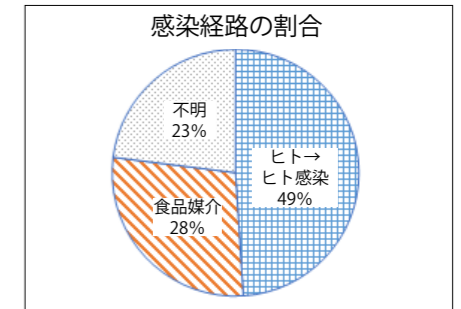

キッズルームをご利用ください

保健相談センター内キッズルームを、事業のない日などに利用できます。利用時ははげがないよう、お子さんから目を離さないようにしてください。

- 利用できる日
1月13日、20日、25日
2月1日
- 時間 9:30～11:30
13:30～15:00
- 対象 未就学児と保護者

事務室には保健師がいますので、育児などの相談もお気軽にどうぞ。

おやこの食育教室が終了しました 参加者の皆さん、ありがとうございました

10月から各地区で4回に分けて実施した「ヘルスメイトと一緒に「おやこの食育教室」が無事終了しました。

参加者からは「楽しかった」「お家でも作ってみたい」「友達も誘ってくれば良かった」などの感想が聞かれました。普段忙しいお母さんもお子さんと一緒に調理することで、お子さんの新たな一面を発見できたり、バランスよく食べることやしっかり噛んで食べることの大切さを学べたのではないかと思います。今後も機会があれば開催したいと思います。



- ☆メニュー☆
- ・おにぎらず ・鶏肉のトマトクリーム煮
 - ・ごぼうのゴマ風味サラダ ・いきなりだんご

☆ノロウイルスを予防する5つのポイント☆

手洗いの徹底	用便後や汚物などの処理後はしっかり泡立てたせっけんで2度手を洗い、拭いてから手指消毒剤でしっかり消毒。
食品の中心温度 85～90℃で 90秒以上の加熱	ノロウイルスによる食中毒を防ぐためには、食品取扱者や調理器具からの二次汚染を防ぐことに加え、食品を中心部までしっかり加熱することが大切です。
健康管理	外から帰った後や空気が乾燥しているときなどうがい・手洗いの習慣を持ち予防に努めましょう。
環境の整理	キッチンまわりやドアノブなどの多くの人が触れる箇所はこまめな清掃と除菌を心がけましょう。
適切な汚物処理 汚物・嘔吐物の処理	<p><1gあたりに含まれる、ウイルスの数></p> <p>ふん便 約1億個/g (特に乳幼児では100億個以上) 症状がない不顕性感染者でも 10～100万個/g以上排出されている場合があります。</p> <p>吐物 約100万個/g</p>

嘔吐物などにはウイルスが大量に存在する可能性が！
 「すばやく」「適切に」処理して感染を防ごう



よい歯ではっぴい



吉田 瑠華ちゃん 戸田 悠翔くん 坂本 晴翔くん 三浦 楓羽ちゃん 小泉 羅音ちゃん

11月19日の3歳児健診で、むし歯ゼロの子をご紹介します

これからはみがきが
がんばろうね！



上野 健心くん 諏訪内 瑠愛くん 石尾 はるかちゃん 米谷 佳純ちゃん



お知らせ(税)
不動産取得税について

不動産取得税は家屋を新築・増改築したとき、土地や家屋を売買・交換・贈与などで取得したときに一度だけ課される県の税金です。

納める方法は納税通知書が送付されますので、納期限までに金融機関またはコンビニなどで納めてください。

税額は、原則として不動産を取得したときの固定資産課税台帳に登録されている価格に住宅および土地の場合は3%、住宅以外の家屋については4%の税率を乗じた額となります。

なお、一定の要件を満たす住宅や住宅用地、東日本大震災により被災した不動産に代わる不動産を取得した場合など、不動産取得税が軽減される制度があります。

詳しくは、地域県民局県税部までお問い合わせください。

■ 岡上北地域県民局
県税部 課税課
☎ 0176 (22) 8111
(内線207)



お知らせ(税)
事業主の皆さまへ
個人住民税は特別徴収で納めましょう!

所得税の源泉徴収義務がある事業主の方は、地方税法第321条の4の規定により、個人住民税を特別徴収することになります。

特別徴収を実施されていない事業主の方は、特別徴収への切替えをお願いします。(常時2人以下の家事使用人のみに対し給与を支払う者以外)

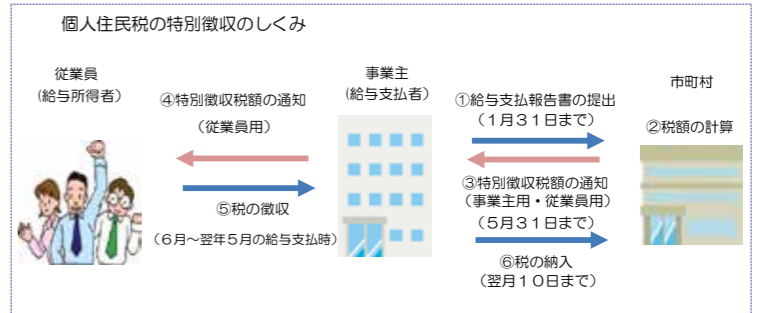

◎個人住民税の特別徴収とは

所得税の源泉徴収と同様に、事業主(給与支払者)が従業員(給与所得者)へ毎月支払う給与から個人住民税を徴収(天引き)し、従業員に代わって納入する制度です。

◎特別徴収は従業員にとって便利な制度です

- ・従業員が個々に金融機

関などへ出向く手間が省け、納め忘れがない

- ・従業員の1回当たりの納付額の負担が少なくなる(普通徴収年4回↓特別徴収年12回)

※平成27年分の確定申告の日程は、2月15日(月)～3月14日(月)です。詳細は広報ろっかしよ2月号でお知らせします

■ 岡上北地域県民局 課税課 (内線125)

お知らせ(年金)

■ 岡上北地域県民局 課税課 (内線125)

■ 岡上北地域県民局 課税課 (内線125)

国民年金は、年を取ったときやいざというときの生活を現役世代みんので支えようという考えで作られた仕組みです。

具体的には、若いときに公的年金に加入し保険料を納め続けることで、年をとったときや病気やケガで障害が残ったとき、家族の働き手が亡く

農業委員会だより

第12回農業委員会総会が11月19日(土)に開催され、下記案件が議決・承認されました。

■ 報告第24号 農地の転用事実に関する照会について

3件 11,757㎡
□ 議案第29号 農地法第3条の規定による許可申請について

4件 43,519㎡
□ 議案第30号 農業経営基盤強化促進法に基づく農用地利用集積計画の承認について(利用権設定)

23件 979,752㎡
□ 議案第31号 農業経営基盤強化促進法に基づく農用地利用集積計画の承認について(所有権移転)

2件 30,314㎡
◎ その他 あっせんの申出について

1件 43,164㎡
《農地パトロールの実施について》
農業委員会では、農地の適正管理がされているか確認するため、随時農地パトロールを実施しています。

■ 岡上北地域県民局 課税課 (内線125)

総会の傍聴・会議録の縦覧ができます。第13回農業委員会総会は12月18日(土)に開催されました。今月の総会は1月20日(土)に開催予定です。

入院患者への感染予防のためご協力をよろしくお願ひします。また面会を予定している人は、事前に「面会制限中かどうか」などの確認をお願いいたします。

■ 岡上北地域県民局 課税課 (内線125)



なったときに年金を受け取ることができる制度です。

◎ 国民年金のポイント

◎ 将来の大きな支えになります

国民年金は20歳から60歳までの人が加入し保険料を納める制度です。国が責任を持って運営するため安定していますし、年金の給付は生涯にわたって保障されます。

◎ 老後のためだけのものではありません

国民年金には、年をとったときの老齢年金のほかに障害年金や遺族年金もあります。障害年金は、病気や事故で障害が残ったときに受け取れます。また遺族年金は、加入者が死亡した場合、その加入者により生計を維持されていた遺族(子のある配偶者・子)が受け取れます。

『学生納付特例制度』

学生の人には一般的に所得が少ないため、本人の所得が一定額以下の場合、国民年金保険料の納付が猶予される制度です。対象は、学校教育法

『若年者納付猶予制度』

学生でない30歳未満の人で、本人および配偶者の所得が一定額以下の場合に国民年金保険料の納付が猶予される制度です。

■ 岡上北地域県民局 課税課 (内線125)

福祉課 (内線138)

お願い
公立野辺地病院から
のお願い

インフルエンザ、ノロウイルスなどの流行する時期となりました。流行が終息するまでの間、入院患者へ感染を広げないために面会の制限をさせていただきます。その場合、次の点にご留意くださるようお願いいたします。

① 面会時間を守り、受付で面会証の交付を受けて

ください。

- * 面会時間は11時～13時、15時～19時です
- ② 面会は原則、家族を中心にさせていただけます。面会中は、マスクの着用と手指の消毒をお願いします。
- ③ お子様の面会は、ご遠慮ください。
- ④ 発熱(37度以上)、咳、のどの痛み、鼻水、吐き気・嘔吐、下痢などの症状がある体調不良の人。
- ⑤ 所属する学校・職場・家庭内で、インフルエンザ、ノロウイルスが流行している人。

～税務課からのお知らせ～ 村税の納付忘れはありませんか?

◎ 納税はお済みですか? ()は期別です

* 既に納期限を過ぎた税
⇒ 軽自動車税、固定資産税(1～4) 県村民税(1～4)、国民健康保険税(1～5)

■ 岡上北地域県民局 課税課 徴収対策室 (内線123、124、128)

◎ 村税は、納税者が納期限までに自主的に納付していただかなければなりません。納期限を過ぎた場合、督促状など送付し納税を促します。それでもなお、自主的に納付いただけない場合、徴収吏員が滞納者の財産などを調査し、滞納村税の回収を行うこととなります。村税の期限内納付にご協力ください。



戸籍の窓

お誕生 おめでとう

戸田 光紀 (史也) 戸鎖
高梨 優心 (祐人) 尾敷レイクワン
片山 咲菜 (大樹) 泊
*長谷川 陽弥 (聖弥) 泊

ご結婚 おめでとう

黒濱 雄太 (北海道)
蛭名 紗知子 (野辺地町)
織笠 彰太 (三沢市)
鈴木 美帆 (十和田市)
山辺 周平 (十和田市)
松尾 志保 (尾駱)
中村 健太 (泊)
太田 奈々代 (千歳平)

おくやみ

橋本 スエ 83才 (平沼)
舘 良子 61才 (泊)
米田鐵二郎 95才 (千歳平)
能登 恵久子 53才 (泊)
橋本 みさ 83才 (平沼)
水戸 石松 85才 (泊)

11月届出分。届け出時に本誌への掲載を希望した人だけ載せています。
*は10月届け出分です
◎住民課 (内線 117)

ろっかしよの人口
(12月1日現在)

人口 (前月比)	
男性	5,626 (-34)
女性	4,933 (-54)
計	10,559 (-88)
世帯数	4,598 (-68)



お知らせ
平成27年度家族介護慰労金支給のお知らせ
村では、村内に居住する要介護高齢者などを介護している家族に対し、次の各号のすべてに該当する場合、家族介護慰労金を支給します。

対象者
左記の条件を満たしている方を介護している家族(村内に住所を有する)
1 平成27年1月1日から12月31日までの1年間継続して、要介護認定にお

支給額 (基準日 平成27年12月31日)
要介護1 1万円
要介護2 2万円
要介護3 3万円
要介護4 4万円
要介護5 5万円

申請期限 1月29日◎
家族介護慰労金を申請する人は、役場福祉課において印鑑および振込先を確認できるものを持参し、手続きしてください。
詳しくは左記へ問い合わせてください。

申請期限 1月31日◎
申請先 総務課 (内線 227)



募集
平成29年4月開園予定《千歳平こども園》指定管理者を再募集します
村では、平成29年4月1日開園予定の六ヶ所村立千歳平こども園について、指定管理委託により管理運営することとしています。
この指定管理委託を希望する事業者を、7月から9月に村内事業者を対象に募集しましたが、応募者がありませんでしたので再募集します。
再募集に応募できるのは、青森県内においてこども園などの運営経験が3年以上ある社会福祉法人または学校法人です。
詳しくは、村ホームページの注目情報をご覧ください。または、下記までお問い合わせください。

提出方法
A4縦のフラットファイルに同じ、提出してください。提出時に書類確認を行います。
*村外に所在する会社は郵送可
*村外業者は青色系ファイルにとじること
資格の有効期間
平成28年5月1日から平成30年4月30日まで
審査結果の通知
4月30日までに郵送により通知します。

注意事項
◎書類はJIS規格A型4に統一し、表紙と背表紙に社名等を記入してください。
◎「提出書類等チェックシート」に必要部分を記入の上、申請書など順番にフラットファイルにして提出してください。
◎受領書は準備された場合のみ対応します。電話での受領確認は行っておられません。郵送の場合は、返送用の切手が貼られている封筒、または官製はがき(返送先を記入、裏面は記入不要)が添付された場合のみ返送します。
*審査などに時間を要するため受領書の返送が遅れる場合がありますのでご了承ください。
◎申請書に不足・不備などがある場合は受け付けできません。
◎提出後、代表者など変更があった場合には変更

届を提出してください。変更届には該当の年度(今回は28・29年度)を必ず記入してください。また、26・27年度も名簿登録がある場合、26・27年度と28・29年度をそれぞれ明記の上、分けて提出願います。明記されていない、分けていない場合などは正確に変更手続きが出来ない場合があります。
■受付期間 1月15日◎
〜2月15日◎
(土・日・祝日を除く)
■受付時間 9時〜16時 (正午〜13時を除く)
*郵便による提出の場合は右記期日の当日消印日まで可
◎受付担当課 財政課 (内線 243・244・248)
*提出書類などの詳細については、村のホームページ(行政情報↓入札・契約情報)のほか、財政課前の掲示板に掲示して

職業能力開発校等修学に係る助成
・看護師および保健師学校養成所修学に係る助成
・医学部(医学の正規の課程)修学に係る助成
申請用紙は役場総務課に備えてあるほか、村ホームページからもダウンロードできます。
◎申請期限 1月31日◎
申請先 総務課 (内線 227)

1月のスケジュール

村の保健行事や講座、イベント情報を掲載しています



日	曜	行事名
1	金	スワニー・図書館・郷土館 休館日 地域医療センター 休診日
2	土	スワニー・図書館・郷土館 休館日 地域医療センター 休診日
3	日	スワニー・図書館・郷土館 休館日 地域医療センター 休診日
4	月	スワニー・図書館・郷土館 休館日
5	火	▶平成 28 年六ヶ所村消防団 出初式 (スワニー) 10:00～
6	水	
7	木	※1歳児健診 (受付) 9:45～10:00 ※1歳児健診にてブックスタート ※1歳6カ月児健診 (受付) 12:45～13:00
		※カンガルー教室 9:30～11:30 ※ピヨママ広場 13:00～15:00
		▶第33回六ヶ所村民俗芸能発表会 (千歳平地区体育館) 10:00～
10	日	▶平成 28 年六ヶ所村成人式 (スワニー) 14:00～
11	月	【成人の日】 図書館・郷土館 休館日
12	火	スワニー 休館日 *改修工事開始 詳細 P 22
13	水	
14	木	※7カ月児健診 (受付) 9:45～10:00 ※4カ月児健診 (受付) 13:00～13:15
		※カンガルー教室 9:30～11:30 ※ピヨママ広場 13:00～15:00
15	金	※カンガルー教室 9:30～11:30 ※ピヨママ広場 13:00～15:00
16	土	
17	日	
18	月	図書館・郷土館 休館日
19	火	
20	水	
21	木	※ワッ歯ッ歯!むし歯0教室 (受付) 10:30～10:45 ※3歳児健診 (受付) 12:30～12:45
		※カンガルー教室 9:30～11:30 ※ピヨママ広場 13:00～15:00
22	金	※カンガルー教室 9:30～11:30 ※ピヨママ広場 13:00～15:00

日	曜	行事名
23	土	
24	日	▶カヨンと一緒に韓国のお正月体験! (中央公民館) 11:00～ *詳細 P 14
25	月	図書館・郷土館 休館日 ※5歳児発達相談 (受付) 13:15～13:30
		※乳幼児相談 (受付) 9:45～10:00 ※2歳児歯科健診 (受付) 12:30～12:45
26	火	※マタニティ教室 (受付) 10:30～13:00
27	水	※カンガルー教室 9:30～11:30 (親子ピクスは 11:00～)
		※ピヨママ広場 13:00～15:00
28	木	
29	金	
30	土	
31	日	

～第33回六ヶ所村民俗芸能発表会～

郷土に受け継がれる伝統芸能の優雅な舞をぜひご覧ください。村内各地で伝統の技を受け継ぐ保存会が一同に会し、各地域独特の個性が光る神楽舞や権現舞を披露します。

新春の門出にふさわしい華やかな民俗芸能発表会です。皆さまお誘い合わせの上、ぜひご来場ください!

■日 時 1月9日(土) 10時開演
■場 所 千歳平地区体育館
☎中央公民館 (内線 513)

お知らせ

防犯灯をLED照明に切り換えます

現在、村で設置している防犯灯の9割はナトリウム灯や水銀灯です。これらよりも省電力・長寿命であるLED照明を順次導入しているところです。

村では、村内の既設防犯灯を一斉にLED照明へ切り換えるための工事を実施いたします。作業にあたっては、腕章などで作業員であることを明らかにし実施しますので、皆さまのご理解とご協力をお願いします。

☎総務課 (内線 222)

< > 内は開催場所、▶はイベント
※マークは保健相談センター内で行なわれる事業です

平沼バイパスが通行止めとなります

現在、平沼高瀬川1号線で道路工事を行っておりますが、橋梁部分改修に伴い、日中の交通量に支障がでることから終日通行止めおよび夜間通行止めとさせていただきますのでご協力をお願いします。

終日通行止め

- 工事期間 1月6日(水)午前8時～18日(月)深夜24時まで
- 工事内容 鋼矢板打ち込みおよび水路切替工

夜間通行止め

- 工事期間 1月19日(火)～27日(水)
- 作業時間 午後8時～翌日午前5時まで
- 工事内容 鋼矢板打ち込み

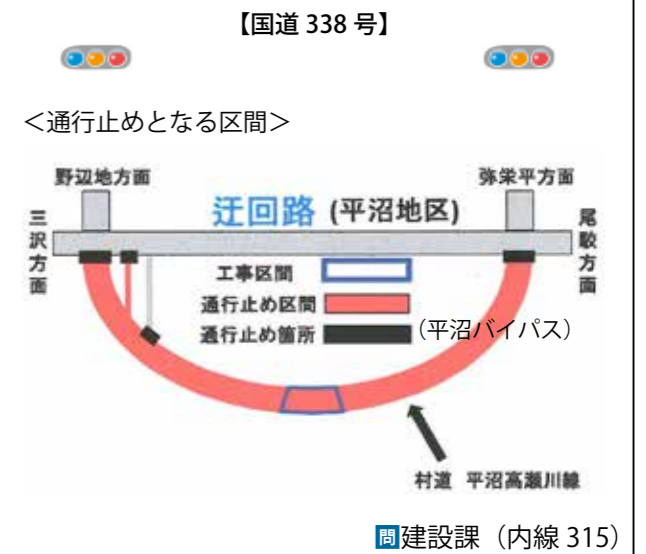

スワニー改修工事のお知らせ

施設名/月	1月	2月	3月	4月	5月	6月	7月	8月	利用できない期間
大ホール	特殊音響・舞台照明改修 舞台吊物改修								1月12日(火)
大会議室	音響・照明設備改修								7月31日(日)
リハーサル室				電気工事・機械設備改修 外壁補修工事					
小会議室				利用可					4月1日(金)
研修室				利用可					7月31日(日)

◎改修工事に伴い、上記のとおり利用が制限されますのでご注意ください。

工事期間中においても、指定管理者は施設に常駐しております。
文化交流プラザ指定管理者：一般財団法人 六ヶ所村文化振興公社

☎文化交流プラザスワニー ☎72-3400

平成27年度 自衛官募集のご案内

募集種目	応募資格 (募集要項で確認してください)	受付期間	試験期日	試験場所 (予定)
自衛官候補生	男 18歳以上 27歳未満	年間を通じて行なっています	受付時にお知らせします	
防衛大学校 一般採用試験 (後期日程)	男女 18歳以上 21歳未満 (細部は募集要項を確認してください)	1月20日(水)～29日(金)	第1次 2月20日(土) 第2次 3月18日(金)	第1次 仙台駐屯地 第2次 防衛大学校

◎細部については、下記までお問い合わせください。☎自衛隊青森地方協力本部 三沢募集案内所
(〒033-0037 三沢市松園町三丁目6-16 中野プラザビル2F (ユニバース松園店隣))
☎0176(53)1346 (FAX同) (平日 8時45分～17時半) * e-mail (aomori.pco.misawa@rct.gsdf.mod.go.jp)



■お正月特番 1月1日(午前6時)～1月6日(午前6時)

時	番組名	時	番組名
6	00 アラカルトBOX (NEW)新春村長対談～戸田衛村長に聞く～	17	20 広報、伝えたい(動物)
15	まだ×2新米カメラマンどこへ行く!? 101th	40	アラカルトBOX (NEW)気になる施設で大発見!!フローリテックジャパン
30	アラカルトBOX 潜入!陸上自衛隊六ヶ所対空射撃場	18	10 まだ×2新米カメラマンどこへ行く!? 101th
7	00 再処理工場等の竣工延期について	25	アラカルトBOX (NEW)新春村長対談～戸田衛村長に聞く～
15	広報、写真で巡るろっかしょ 地震・津波情報のあれこれ!	40	応急手当の基礎知識 ～ノドにものが詰まった時の手当～
40	アラカルトBOX ろっかしょ味めぐり～厳冬の味覚～	55	再処理工場等の竣工延期について
8	10 まだ×2新米カメラマンどこへ行く!? (8月～12月放送分)	19	10 アラカルトBOX もらってうれしい!六ヶ所のお土産～Part3～
9		40	まだ×2新米カメラマンどこへ行く!? (8月～12月放送分)
10	40 アラカルトBOX (NEW)新春村長対談～戸田衛村長に聞く～	20	
55	広報、伝えたい(鳥) 気象情報のあれこれ!	21	
11	20 アラカルトBOX (NEW)六人～医師 松岡 史彦～	22	10 アラカルトBOX (NEW)新春村長対談～戸田衛村長に聞く～
50	まだ×2新米カメラマンどこへ行く!? 101th	25	応急手当の基礎知識 ～乳児小児の心肺蘇生法～
12	05 アラカルトBOX ろっかしょ味めぐり キバガレイ鍋・長いもすいとん鍋	40	アラカルトBOX 六ヶ所の食材～まるごと創作料理～
35	応急手当の基礎知識 ～応急手当と119番通報～	23	10 まだ×2新米カメラマンどこへ行く!? 101th
50	アラカルトBOX (NEW)気になる施設で大発見!!フローリテックジャパン	25	アラカルトBOX むつ小川原国家石油備蓄基地ってどんなところ?
13	20 再処理工場等の竣工延期について	55	まだ×2新米カメラマンどこへ行く!? 101th
35	アラカルトBOX (NEW)新春村長対談～戸田衛村長に聞く～	0	10 アラカルトBOX 大学院へいらっしゃい 東北大学大学院工学研究 科量子エネルギー工学専攻 六ヶ所村分室
50	応急手当の基礎知識 ～けがをした時の手当～	40	まだ×2新米カメラマンどこへ行く!? (8月～12月放送分)
14	05 まだ×2新米カメラマンどこへ行く!? (8月～12月放送分)	1	
15		2	
16	35 応急手当の基礎知識 ～心肺蘇生法(成人)とAEDの使い方～	3	10 広報、写真で巡るろっかしょ 伝えたい(花々)
50	アラカルトBOX (NEW)六人～医師 松岡 史彦～	5	35 ロックTVからのお知らせ 青森環境放射線モニタリング
		6	

■1月6日(午前6時)～2月1日(午前6時)

時	番組名	時	番組名
6	00 広報、写真で巡るろっかしょ 気象情報のあれこれ!	15	00 まだ×2新米カメラマンどこへ行く!? 101th(16日～102th)
25	まだ×2新米カメラマンどこへ行く!? 101th(16日～102th)	15	広報、写真で巡るろっかしょ 気象情報のあれこれ!
40	広報、伝えたい(鳥)	40	応急手当の基礎知識 ～乳児小児の心肺蘇生法～
7	00 まだ×2新米カメラマンどこへ行く!? 101th(16日～102th)	55	まだ×2新米カメラマンどこへ行く!? 101th(16日～102th)
15	アラカルトBOX 潜入!陸上自衛隊六ヶ所対空射撃場	16	10 アラカルトBOX ろっかしょ味めぐり キバガレイ鍋など
45	広報、写真で巡るろっかしょ 地震・津波情報のあれこれ!	40	まだ×2新米カメラマンどこへ行く!? 101th(16日～102th)
8	10 まだ×2新米カメラマンどこへ行く!? 101th(16日～102th)	55	アラカルトBOX 大学院へいらっしゃい
25	応急手当の基礎知識 ～応急手当と119番通報～	17	25 広報、伝えたい(動物) 防災お役立て情報!
40	まだ×2新米カメラマンどこへ行く!? 101th(16日～102th)	50	ロックTVからのお知らせ 青森環境放射線モニタリング
55	広報、テレビ電話の操作説明 伝えたい(動物)	18	
9	25 応急手当の基礎知識 ～けがをした時の手当～	19	
40	広報、地震・津波情報のあれこれ!	20	00 広報、テレビ電話の操作説明 地震・津波情報のあれこれ!
10	00 アラカルトBOX (NEW)六人～医師 松岡 史彦～	30	まだ×2新米カメラマンどこへ行く!? 101th(16日～102th)
30	広報、写真で巡るろっかしょ	45	アラカルトBOX (NEW)六人～医師 松岡 史彦～
50	まだ×2新米カメラマンどこへ行く!? 101th(16日～102th)	21	15 まだ×2新米カメラマンどこへ行く!? 101th(16日～102th)
11	05 アラカルトBOX 六ヶ所の食材～まるごと創作料理～	30	応急手当の基礎知識 ～心肺蘇生法(成人)とAEDの使い方～
35	広報、写真で巡るろっかしょ 防災お役立て情報!	45	アラカルトBOX (NEW)気になる施設で大発見!!フローリテックジャパン
12	00 ロックTVからのお知らせ 青森環境放射線モニタリング	22	15 広報、防災お役立て情報 伝えたい(花々)
13	00 広報、テレビ電話の操作説明 伝えたい(花々)	40	まだ×2新米カメラマンどこへ行く!? 101th(16日～102th)
30	応急手当の基礎知識 ～ノドにものが詰まった時の手当～	55	アラカルトBOX むつ小川原国家石油備蓄基地ってどんなところ?
45	アラカルトBOX (NEW)気になる施設で大発見!!フローリテックジャパン	23	25 まだ×2新米カメラマンどこへ行く!? 101th(16日～102th)
14	15 まだ×2新米カメラマンどこへ行く!? 101th(16日～102th)	40	広報、写真で巡るろっかしょ
30	アラカルトBOX ろっかしょ味めぐり～厳冬の味覚～	5	
		6	35 ロックTVからのお知らせ 青森環境放射線モニタリング

*番組では、一部内容を変更して放送する場合があります
*機器調整のため番組を休止することがあります

問 情報政策課(内線155)



上十三・十和田湖広域
定住自立圏市町村の
イベント情報をお
届けします

* 東北町	
ワカサギ釣り堀	
日時	1月9日(土)～3月6日(日)
場所	小川原湖公園特設釣り堀
問	東北町役場 商工観光課 ☎ 0176 (56) 4148

* 十和田市	
奥入瀬イルミネーション 2015	
日時	2月28日(日)まで
場所	奥入瀬温泉郷中心街エリア (十和田市焼山地区)
問	奥入瀬インフォメーション hakocco. (ハコッコ) ☎ 0176 (74) 2700



広報ろっかしよ 12月号に誤りがありました

下記のとおり訂正し、お詫び申し上げます

■ P11. Topics & News について
「東奥日報・夕刊にて4コマが掲載されました」
訂正前 下柘棚結奈さん(2年) 中村 壮介さん(2年)
訂正後 下柘棚結奈さん(1年) 中村 壮介さん(1年)

* おいらせ町	
おいらせ町写真展作品募集	
日時	1月20日(土)まで
場所	提出場所 おいらせ町役場本庁舎2階総務課
問	おいらせ町総務課 0178 (56) 2166

* 三沢市	
三沢市民俗芸能公演会	
日時	1月11日(月)祝 10時～15時
場所	三沢市公会堂 小ホール
問	三沢市生涯学習課文化振興係 ☎ 0176 (53) 5111 (内線379)

高校生パフォーマンスライブ vol.6	
日時	2月7日(日) 13時～
場所	三沢市公会堂 小ホール
問	Resonance (レゾナンス) ☎ 090 (6625) 2253

「ふるさと商品券」の有効期限は1月30日(土)です!

「ふるさと商品券」の有効期限が1月30日(土)までとせまっております。期限を過ぎると利用できませんので、忘れずにご利用ください。

なお、商品券を利用できるお店は村内109店舗です。加盟店の店舗に掲示のステッカーなどを目印に使用してください。

問 六ヶ所村商工会	
☎ 72-2331	

(編集後記)

○あけましておめでとうございませう。昨年の11月号から製作に携わり毎日時間が経つのが速いと感じるようになってきました。初めてで慣れない取材にも関わらず、快くご協力いただいた皆さんありがとうございます。今年もよろしくお願いたします。(木村亜)

○あけましておめでとうございませう。年末は取材・広報作成でバタバタ、あつという間に2015年が終わってしまいました。そんな未熟者が作っている広報ですが、2016年もよろしくお願いたします。皆さま、素敵な1年をお過ごしください。(佐藤)

○皆さん、あけましておめでとうございませう。今月号は、年頭あいさつから始まり新年にふさわしい広報誌になっております。今年の目標は村民皆さんの声をたくさん取り入れ、読みやすい広報誌作成に励みたいと思います! 本年もよろしくお願いたします。(木村早)

図書館のススメ

一般 ユートピア

著▶ 湊 かなえ



海辺の町で出会い、ボランティア基金「クララの翼」を設立した3人の女性たち。ささいな不協和音から、やがて隠された事件が姿を現す。心理ミステリ。『小説すばる』連載を加筆修正。

児童 おもち! (にじいろえほん)

文▶ 石津 ちひろ 絵▶ 村上 康成



きょうは、楽しいおもちつき! むしたもちごめ、こねこねこねこね。おいしくなあれ、ぺったんぺったん、ぺたぺったん! するとあらら、ふしぎ、ついたおもちがいろんな形に大変身!

一般 ハヤカワ文庫SF総解説 2000

編▶ 早川書房編集部



2015年に通巻2000番に到達した文庫レーベル、ハヤカワ文庫SF。1～2000番の初版カバーを番号順に収録し、各巻の読みどころと意義をSF作家・評論家らが解説する。『SFマガジン』連載を単行本化。

YA 車夫 (Sunnyside Books)

作▶ いたう みく



スカイツリーを仰ぎ見る浅草を舞台に、車夫(人力車のひき手)の世界に飛び込んだ少年と、周囲の人たちとのあたたかなふれあいを描く連作短編集。

*YA (ヤングアダルト・ティーンズ) とは? 『若い大人』の10代の皆さんにおすすめしたい本です

読書愛好会 20周年記念写真集

発行者: 六ヶ所村読書愛好会
編集: 代表 二本柳晴子 有志一同

この度、読書愛好会が20周年を記念し1冊の本を出版しました。『読書愛好会 20周年記念写真集 翔る 共に輝きし歲月』には、20年にわたる長きの活動や軌跡が写真や資料にて掲載されております。

読書愛好会の代表であります、二本柳 晴子氏は、本の中で「一冊の写真集としてまとめられたことは愛好会にとっても後世に残すべき貴重な写真集となることを信じています」と語っている。



平成27年10月30日発行

Vo.9

尾駮ニシン

ろっかしょ いきもの図鑑

「春告魚」と呼ばれるニシンが尾駮沼で漁獲されると、春の足音はすぐそこに来ています。ニシンは「身欠きニシン」や「数の子」など、日本人にとって身近な食材です。なかでも、六ヶ所村の尾駮沼のニシンは「尾駮ニシン」と言われ、刺身でも食べられる県内でも有名な魚です。



湖面の氷が解けたばかりの尾駮沼でのニシン漁の風景 (写真提供：一戸一晃さん)

尾駮沼のニシンは湖沼性に分類され、1～3月頃に海から戻り、アマモに産卵をします。また、隣の鷹架沼でもニシンの遡上がみれます。尾駮沼は古くからニシンの漁場として知られ、明治初期には一夜で20駄(1駄が約400尾)を漁獲したといった記録も残っています。昭和の中頃には、六ヶ所村海水漁協が人工採卵孵化を実施した記録もあります。現在は、漁獲量は減っているものの、漁協による資源管理が行われ、毎年ニシンが遡上してきます。



ニシン目ニシン科

- ▶和名 ニシン (鯧)
- ▶学名 *Clupea pallasii*
- ▶分布など

ニシンは冷たい海水を好む回遊魚です。主に北太平洋を中心に、本州中部以北から朝鮮半島、ベーリング海、北極海、アラスカ湾などに分布しています。

成魚の標準的な体長は30～35cmで、背側は青黒く、腹側は光沢のある銀白色をしています。動物性プランクトンやオキアミ類を捕食しながら外洋を回遊し、3～5月頃の産卵期になると、接岸して海藻や海草に卵を産みつけます。孵化まで1カ月程度要し、3～4年で成熟し、長いもので10年程度生きます。日本のニシンの産卵場は北海道の石狩湾、風蓮湖、厚岸湖、サロマ湖、能取湖、湧洞沼、青森県の尾駮沼、宮城県の万石浦などがあります。回遊範囲が広い海洋性ニシンと狭い湖沼性ニシンに大きく系統分けすることができます。

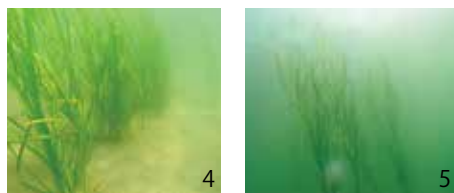

- 1_ 船いっぱい採れたニシン (写真提供：橋本兼造さん)
- 2_ 尾駮沼において6月に採取したニシンの稚魚
- 3_ ニシンの成魚
- 4・5_ ニシンの産卵場所のアマモ場