

広報

ろっかしよ 11

Information

P 10 - 11... 令和4年度 六ヶ所村決算状況

P 12 - 13... 令和5年度 六ヶ所村一般職の

任期付短時間勤務職員採用選考案内

【表紙】リケジョ LABO 授業（第一中学校）

【広報ろっかしよの配布方法が変わりました】

今年度から広報紙は、村から委託を受けた配布委託業者が村民の皆さまの自宅へ直接配布しています。配布委託業者は腕章・ネームプレートを身に付け、配布中の車には広報紙配布中案内プレートを掲示して配布を行っています。

「広報紙の配布を希望しない」「広報紙が届かない」などございましたら右記までご連絡ください。

* 広報紙や各課からのお知らせは、村ホームページや村公式 LINE からもお覧になれます

ホームページや
村公式 LINE を
ご活用ください



▼村ホームページ



▼村公式 LINE

☎ 総務課 デジタル化推進室 ☎ 72 - 8015

心と身の回りを整える片付けを学ぶ

リフレッシュセミナーが開催される



自分の体験談を語る長沖さん

リフレッシュセミナーが9月13日、中央公民館で開催されました。講師は、合同会社HLCおいらせ代表の長沖みのりさん。終活の観点から、家の片付けについて講義を行いました。

長沖さんは、体験談を交えながら「整理、収納、片付け、整頓」の順番についての意味やモノの減らし方のコツ、生前整理と遺品整理の違い、終活についてなど話しました。

受講生は「葬儀の費用より、処分費用の方がお金がかかることに驚いた」「衣類やモノにも期限があることが衝撃的でした」「できることから身の回りのモノを片付けていきたい」と話し、自身の親の立場、子どもの立場としてそれぞれの考え方について学びました。

弘大の授業を六高生がオンラインで受講

高大連携公開講座に関する協定を締結



協定を交わした蛭名校長と福田学長

弘前大学（福田眞作学長）と六ヶ所高校（蛭名良一校長）が9月13日、高大連携公開講座に関する協定を結びました。高大連携公開講座とは、弘前大学で開講している一部の授業を公開するものです。六ヶ所高校では希望する生徒は10月から、自然災害や原子力災害、防災、エネルギーに関する授業をオンラインで受講できます。また、受講・修了した生徒には単位を与え、大学によっては進学後に単位として認められます。

福田学長は「未来を担う地域の人材育成を支援したい。大学レベルの授業を受けることで大学を目指すきっかけにしてほしい」と、蛭名校長は「レベルの高い授業を体験することで、さらに学びに向かう姿勢が芽生えると思う。そして、進路決定に主体的に取り組んでほしい」と話していました。

自宅でも簡単に韓国料理を

ワールドキッチンが開催される



ジャガイモ、ニンジン、タマネギ、ネギ、鶏肉を唐辛子粉などで煮込んだタップックムタン

ワールドキッチンが9月15日、スワニーで開催されました。今回のテーマは韓国料理。韓国国際交流員のシン・ハウンさんを講師に、参加者はタップックムタン（鶏肉の甘辛煮込み）、エホバクジョン（ズッキーニチヂミ）、水キムチ風サラダの3品に挑戦しました。

参加者はシンさんのお手本を元に食材の大きさを揃えて切ったり、火加減を調整したりと料理の完成を待ちわびながら取り組んでいました。

シンさんは「韓国料理ですが、県内で揃えられる食材で作れるようなレシピにした。自宅でも皆さんに作ってもらいたい」と話していました。



エホバクジョン

想像力を育む

泊小でボランティアが読み聞かせ



紙芝居の読み聞かせ

泊読み聞かせボランティア（遠藤薫代表）による本の読み聞かせが、9月5日に泊小学校（今泉勝徳校長）で行われました。

この日は2年生19人が、紙芝居や拡大カメラを使ってモニターに映した本を見ながらの読み聞かせなどを楽しみました。児童たちはボランティアスタッフの感情のこもった読み聞かせに、物語に引き込まれるように聞き入っていました。

同校では読書活動の一環として、目と心で話を聞いて物語を思い描くことで、想像力を育くむことを目的に、年4回ボランティアによる読み聞かせを行っています。



拡大カメラを使った読み聞かせ

先入観にとらわれず科学の楽しさを学ぶ

リケジョ LABO が一中で授業を開催



1滴ずつ慎重に薬品を混ぜる

八戸工業大学の女性職員で構成される団体「HITリケジョLABO」（鮎川恵理会長）が9月6日、第一中学校で理科の実験授業などを通し、科学の楽しさを伝えました。

この活動は、理系は男子というジェンダーバイアスを取り除き、性別に関わらず、理系の科目や仕事に興味を持ってもらうことを目的に開催されました。

まずは、2年生を対象に効き水チャレンジ＆水の硬度分析体験。硬度の違う3種類の水に薬品を入れて、色の変化を観察し、含まれているカルシウムの量を調べました。生徒たちは色鮮やかに変化する溶液を真剣な眼差しで見つめ、結果を分析していました。その後、全校生徒を対象に、理系進路に関する座談会が行われ、生徒たちは理系の学びやキャリアの多様性について学びました。

地元の海をきれいに

村産業協議会が泊海岸を清掃



岩の隙間からごみを拾い上げる参加者

六ヶ所村産業協議会（千田昇会長）が9月8日、村内奉仕活動の一環として泊地区の海岸清掃を行い、会員企業35社から120人が参加しました。

海岸には空き缶や空き瓶、ペットボトル、プラスチックごみなど多くのごみが漂着していました。参加者たちは水辺ギリギリまで行ってごみを拾ったり、岩の隙間や草むらなども注意深く確認して細かいごみを拾い、約480kgのごみを拾い集めました。

参加者は「去年、中止になって清掃活動ができなかった影響か、多くのごみが落ちていたように感じた。たくさんのごみを拾って海岸がきれいになった気がする」と話していました。

交通事故死ゼロを目指す

秋の全国交通安全運動



啓発活動に参加した皆さん

9月21日から30日までの「秋の全国交通安全運動」に伴い、六ヶ所村交通安全協会（高田孝徳会長）は9月21日、ショッピングセンターリープにて啓発活動を行いました。

参加した3団体20人は、リープを訪れる買い物客などに歩行者の安全確保や早めのライト点灯、飲酒運転の根絶、自転車利用者のヘルメット着用を呼び掛けました。

高田会長は「日が暮れるのが早い時期となりましたので、村民の皆さんには、車の早め点灯を心掛けるなど、交通安全運動期間終了後も日頃から村の交通安全に協力してほしい」と話していました。

秋晴れの下、清々しい走りを

第5回エネルギーパークマラソン大会



軽やかにスタートを切るランナーたち

第5回六ヶ所エネルギーパークマラソン大会が9月24日、大石総合運動公園発着コースよりに開催されました。

大会には、全国から約480人のランナーが参加。村の豊かな自然と多様なエネルギー関連施設のある風景の中を、ハーフマラソン、5km、3kmの3種目に分かれて完走を目指しました。

村内からは94人のランナーがそれぞれの種目に参加。ゲストランナーでフルマラソンの経験もある長谷川理恵さんと共にスタートを切りました。コースでは沿道から観客やボランティアスタッフが熱い声援を送る中、第二中学校2年の中嶋奏輔さんが3km中学生男子で2位入賞と健闘した走りを見せていました。



人権擁護委員として、14期

築田信義さんへ感謝状贈呈



戸田村長と築田さん

12月に人権擁護委員としての任期を終える築田信義さんに9月27日、村から感謝状が贈られました。

村長室で行われた贈呈式では、戸田衛村長が「長きにわたり人権擁護委員としての役割を果たしていただきました。今年で退任となりますが、引き続き地域の発展のために活躍されることを期待しています」と感謝を述べ、感謝状を手渡しました。

昭和52年から14期の長きにわたり人権擁護委員を務め、村民からの人権に関する相談や、人権の考え方を広める啓発活動を行ってきた築田さん。「就任当時は、右も左も分からず大変だった」と当時を振り返りました。

「安全・安心なまちづくり」に貢献

三沢電気工事業協同組合がLED防犯灯を寄贈



(左から) 橋本代表、南理事長、戸田村長、高田義則代表取締役、秋戸孝相談役

三沢電気工事業協同組合（南秋悦理事長）が9月15日、LED防犯灯4基（工事費込み）を村へ寄贈しました。

贈呈式では、南理事長が「技術を生かした地域社会への貢献を目指します」と、戸田衛村長へ目録を手渡しました。戸田村長は「寄贈いただいた防犯灯は、泊地区と弥栄平地区に設置し、安全・安心なまちづくりに役立てます」と感謝を述べました。

同組合は平成9年度から毎年、関係市町村へ防犯灯の寄贈を行っています。村への寄贈は、今回の4基を含め合計126基となりました。

《村内の同組合加入業者》株式会社秋戸電気（秋戸達代表取締役）、橋本電業（橋本妻男代表）、株式会社高田電気（高田義則代表取締役）株式会社高田工業（高田勇貴代表取締役）

約2,000人が熱い応援

ヴァンラーレ八戸が村民など無料招待



円陣を組み気持ちを高める選手たち

サッカーJ3ヴァンラーレ八戸は六ヶ所村サンクスデーである9月16日、プライフーズスタジアム（八戸市）で奈良クラブと熱戦を繰り広げました。サンクスデーとはホームタウン市町村を対象に、芝生席への無料招待やメインスタンド席の優待割り引きが受けられる日です。この日は、村内からたくさんのファンやサポーターが駆け付けた他、村内で活動するダンスサークルのパフォーマンスも披露されました。

試合は前半、奈良クラブに先制を許すも、後半で追い付き同点に。そのまま試合終了となり、勝利には一歩及びみせんでしたが、ファンやサポーターの熱い応援で会場は盛り上がりを見せていました。

※ヴァンラーレ八戸では、12月にオールホームタウンサンクスデーを開催します。詳細はP19をご覧ください

地域資源を感じる体験

泊月山での登山体験



鳥居前にて小休憩する参加者

泊地区ふれあいセンター主催による恒例の泊月山登山体験が9月16日に開催され、泊地区の住民や村内在住の外国人など合計23人が参加しました。

参加者は登山初心者や登山経験10年以上の健脚自慢の人などさまざま。日頃から地域の山道整備を行い、山々を熟知している泊歩こう会の能登^{しのぶ}会長をガイドに登り始めました。初めは前日の雨で湿度が高く、息苦しさを感じる場面もありましたが、山頂手前で振り返り景色を見渡すと、繁茂した木々の緑と水平線から広がる水面のコントラストに癒され、足の疲れもひと時忘れるよう。

SNSなどでも注目を集める月山。皆さんも機会を見つけて登山を楽しんではいかがでしょうか。

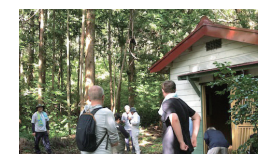

地域包括支援センター室だより

このページに関する
問い合わせ・申し込みはこちら
問 福祉課地域包括支援センター室
☎ 72 - 4457

気付いて！あなたの一声で救われる人がいます あなたの周りの 高齢者虐待

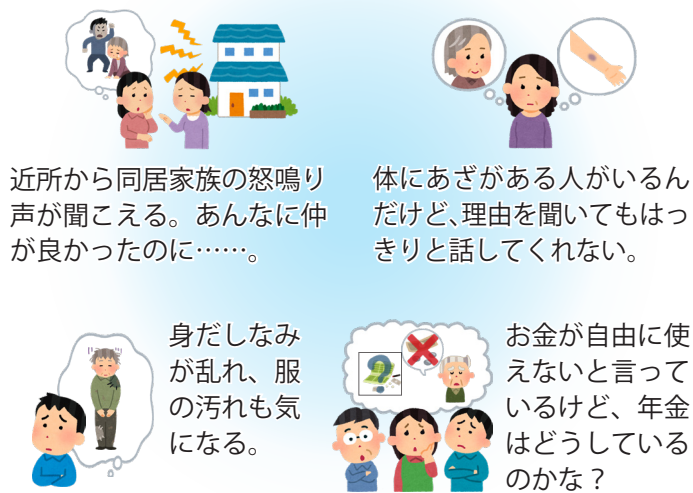

近所から同居家族の怒鳴り声
が聞こえる。あんなに仲が
良かったのに……。

体にあざがある人がいるん
だけど、理由を聞いてもはっ
きりと話してくれない。

身だしなみが乱れ、服の
汚れも気になる。

お金が自由に使えないと言
っているけど、年金はどうし
ているのかな？

まずは、地域の温かい見守りや声掛けから虐待をする人には「虐待をしている」という自覚がない場合が多く「言うことを聞かないから仕方がない」などと考えている人がいます。また、虐待の理由はさまざまで、虐待する人が単純に悪いとはいえないこともあります。終わりの見えない介護に追い詰められていることも多々あります。日頃から声を掛け、地域から孤立させないことが大切です。

こんな虐待に気付いたら迷わず相談を。虐待かどうかの判断は不要です。相談者の名前が周囲に漏れる事はありません。安心してご相談・ご連絡ください。

家族介護者教室に参加しませんか

村では、介護方法や介護予防、健康づくりについての知識や技術習得のための教室を開催しています。皆さんの参加をお待ちしています。

- 内容 腰痛緩和・リフレッシュ体操（ところも体も美しく）
- 対象者 村内で要介護高齢者を介護している家族や村民
- 日時 11月13日(日) 14時～15時半
- 場所 六ヶ所村地域交流ホーム
- 参加費 無料
- 申込締切 11月10日(金)
- 申込先 六ヶ所在宅介護支援センター
- ☎ 72 - 3886

夜間・土日・祝日

高齢者に関する緊急の相談は
☎ 72 - 2111 (代表) までお電話ください

役場（地域包括支援センター室）閉庁時間はこちらへお電話ください。

【次回のおぶちカフェ】

- 対象者 村内、認知症高齢者とその家族
- 日時 11月15日(水) 13時半～
- 場所 尾駮コミュニティセンター
- 内容(予定) ①保健師による「インフルエンザの予防」の講義 ②クリスマス小物作り



行いました。参加者は、巾着のどの位置にリボンやビーズなどの装飾を付けるか悩みながら、すてきな巾着を製作していました。

11月は指名手配被疑者捜査強化月間 指名手配被疑者の検挙にご協力を！

重要指名手配

警察庁指定

あなたの情報が、犯人を追い詰める！
捜査特別報奨金 **300万円** (上限額)

警察庁

重要指名手配

警察庁指定

あなたの情報が、犯人を追い詰める！
捜査特別報奨金 **100万円** (上限額)

警察庁

令和5年8月末現在、全国の警察から指名手配されている人は約540人上っています。これらの被疑者は、殺人や強盗などの凶悪事件の他、暴行、傷害、窃盗、詐欺、横領などの事件に関して指名手配されています。

警察では、11月中に全国の警察の総力を挙げて重要指名手配被疑者などの追跡捜査を行う「指名手配被疑者捜査強化月間」を実施します。

指名手配被疑者の発見に向けた捜査活動には、皆さんの情報提供が重要な鍵となります。

ります。指名手配被疑者によく似た人を見つけたといった情報など、どんなわずかなことでも結構ですので、警察に通報してください。

青森県警察本部
☎ 017 (723) 4211

高齢者を交通事故から守ろう！！

日没が早くなり、夕暮れから夜間にかけての交通事故が多発する傾向にあり、中でも高齢者の被害が多くなっています。

◎運転手の皆さんへ
次の3つを心掛けましょう。

- ①早めのライト点灯
- ②昼間より抑えた速度
- ③ライトを上向きにする

◎歩行者の皆さんへ

- ①横断歩道を利用
- ②無理な横断はやめましょう
- ③夜間の外出は明るい服装を心掛け、反射材や懐中電灯を活用しましょう

運転免許センター 一部技能試験休止のお知らせ

冬期間は積雪や路面凍結による事故の危険性があるため、技能試験の一部を休止します。

- 休止期間 12月1日(金)～令和6年3月31日(日)
- 休止する技能試験
 - 自動二輪免許
 - 農耕用大型特殊免許
 - 農耕用牽引免許

青森県運転免許センター
試験・教習所係
☎ 017 (782) 0081

村の人身事故発生状況 (令和5年9月末)

	令和5年		令和4年		前年比
	9月中	累計	9月末累計		
発生	1	8	16	-8	
死者	0	1	1	0	
傷者	1	28	28	0	

村の物件事故発生状況 (令和5年9月末)

	令和5年		令和4年		前年比
	9月中	累計	9月末累計		
	18	203	184	+19	



「目指そう健幸家族」
保健相談センター
だより

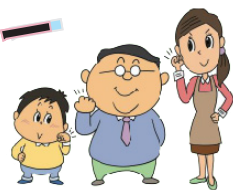

このページに関する
問い合わせ・申し込みはこちら
問 保健相談センター ☎ 72 - 2794

接種費用は無料です
定期インフルエンザ予防接種のお知らせ

村では、接種当日に65歳以上になる人に定期インフルエンザ予防接種のご案内を送付しました。詳細は案内をご覧ください。

また、60歳から64歳の人で、心臓・腎臓・呼吸器機能・免疫機能のいずれかに障害があり、日常生活が極度に制限される、またはほとんど不可能な状態の人は定期接種の対象となりますので、保健相談センターまでご連絡ください。

*新型コロナワクチンと同時接種は可能ですが、他の予防接種との同時接種については医療機関にご相談ください

*六ヶ所村へ転入し、前住所地で未接種の人もご連絡ください

新型コロナワクチン
令和5年秋開始接種

予約方法などの詳細は、個別案内通知をご確認ください。また、初回接種希望者の予約も受け付けています。詳細は、お問い合わせください。

- 対象者 初回接種を完了した生後6カ月以上の人
- 接種期間 令和6年3月末まで
- 接種回数 1回（前回接種日から3カ月後）
- ワクチンの種類（初回接種にも対応）
オミクロン株 XBB に対応した1価ワクチン
- 接種費用 無料
- 問 予約先 六ヶ所村新型コロナコールセンター ☎ 73 - 0356

青森県、青森いのちの
ネットワーク主催



「心と体を軽くする心身脳体操」「しあわせな人間関係づくり」をテーマとして、講話を開催します。地域でできる自殺対策について一緒に学んでみませんか。皆さんの参加をお待ちしています。

- 日 時 11月17日(金) 13:30～15:30 (13:00から受付)
- 場 所 中央公民館
- 定 員 30人程度 (定員に満たない場合は、当日の参加も可能です。)
- 申込締切 11月10日(金)
- 問 申込先 保健相談センター

11月は健康づくり教室がめじろ押し!! (健康づくりポイント事業2023対象)

村内4カ所で、健康づくり教室を開催します。各会場でテーマが異なります。興味のある内容の教室に参加し、楽しく知識とポイントを獲得しましょう。

- 対象者 18歳以上の村民
- 参加費 無料
- 問 申込先 保健相談センター

日にち	内容	場所
11月1日(水)	歯と口の健康教室	泊地区ふれあいセンター
11月7日(火)	COPD・骨粗鬆症 <small>しょう</small> 予防教室	老人福祉センター
11月14日(火)	おくすり教室	保健相談センター
11月29日(水)	ロコモ予防教室	千歳平地区公民館

*詳細は、村ホームページやチラシをご確認ください



このページに関する
問い合わせ・申し込みはこちら
問 国際教育研修センター ☎ 73 - 8575

まさがつ
Masaga!!! 韓国人が好きな日本のお菓子

韓国国際交流員 シン・ハウン
皆さん、アンニョンハセヨ。コロナも収まり、日本と韓国相互の観光客の往来が増えていますね。今回は韓国人が日本に来たら必ず買うお菓子を紹介したいと思います。

1番人気があるのは断然、こんにやくゼリー。私もいつも「こんにやくゼリー送って～」という家族の声に答えて、この間も20パックを買って家に送りました。しかし、韓国では安全上の理由でカップ型のゼリーの流通が法的に禁止されているため、パウチのこんにやくゼリーしか送ることができません。持っていく場合も税関で止められる可能性がありますので、ご注意ください。

他にも、東京ばな奈、ロイズの生チョコレート、抹茶味のキットカット、白い恋人、たけのこの里、みたらし団子などが人気です。また、じゃがビー、うまい棒、アルフォートなども韓国人からたくさん愛され、韓国に輸出されている製品もあります。今では韓国のコンビニなどでもよく見られます。皆さんのおすすめの日本のお菓子は何か？



外国人と話してみよう

(英語 お祝い編)

Happy birthday Jens!
(お誕生日おめでとう、イェンスさん！)
I have a present for you.
(これ、私からのプレゼント。)

Thank you! I wanted to have it.
(ありがとう！これほしかったんだ。)
Well, my birthday is May...
(でも、ぼくの誕生日は5月だけど...)

*場面に応じた英語・ドイツ語・韓国語を紹介していきます

魅力発見!
Cool Rokkasho

【ジョアン・アダムさん/フランス】今年の8月に、夫の仕事の関係で六ヶ所村に来ました。子どもが3人います。趣味はダンスで、バレエが好きです。六ヶ所村は静かで、穏やかな所だと思います。泊海岸と滝の尻大滝はとてすてきです。



イベントのお知らせ

異文化わくわくイベント アドベントカレンダー作り

クリスマスまでの日数を数えるカレンダーにプレゼントを入れ、開けて楽しむドイツ発祥のアドベントカレンダーを作ってみませんか。

- 日時 11月17日(金) 9:30～12:00 / 13:30～16:00
- 場所 国際教育研修センター
- 募集人数 各6人
- 申込受付期間 11月6日(月)～14日(火)
- 参加費 無料
- 持ち物 飲み物・入れたいプレゼント

ワールドキッチン・異文化わくわく合同イベント もちつき&わくわくランチ

昔ながらのもちつき体験とランチをしながら、国際色豊かなおしゃべりを楽しみませんか。

- 日時 12月8日(金) 11:00～13:30
- 場所 国際教育研修センター
- 募集人数 12人 (村民優先)
- 申込受付期間 11月20日(月)～12月1日(金)
- 参加費 500円
- 持ち物 エプロン
- *申込受付期間以降のキャンセルは、材料費をいただきます

令和4年度 六ヶ所村決算状況

令和4年度の一般会計および特別会計他の決算が9月定例議会で審議され認定されました。一般会計では、歳入総額が153億8,938万円、歳出総額は150億4,373万円、歳入歳出差引額は3億4,565万円となりました。翌年度に繰り越す財源を控除した実質収支額は2億231万円の黒字となりました。 出納室 ☎ 72 - 8164

一般会計

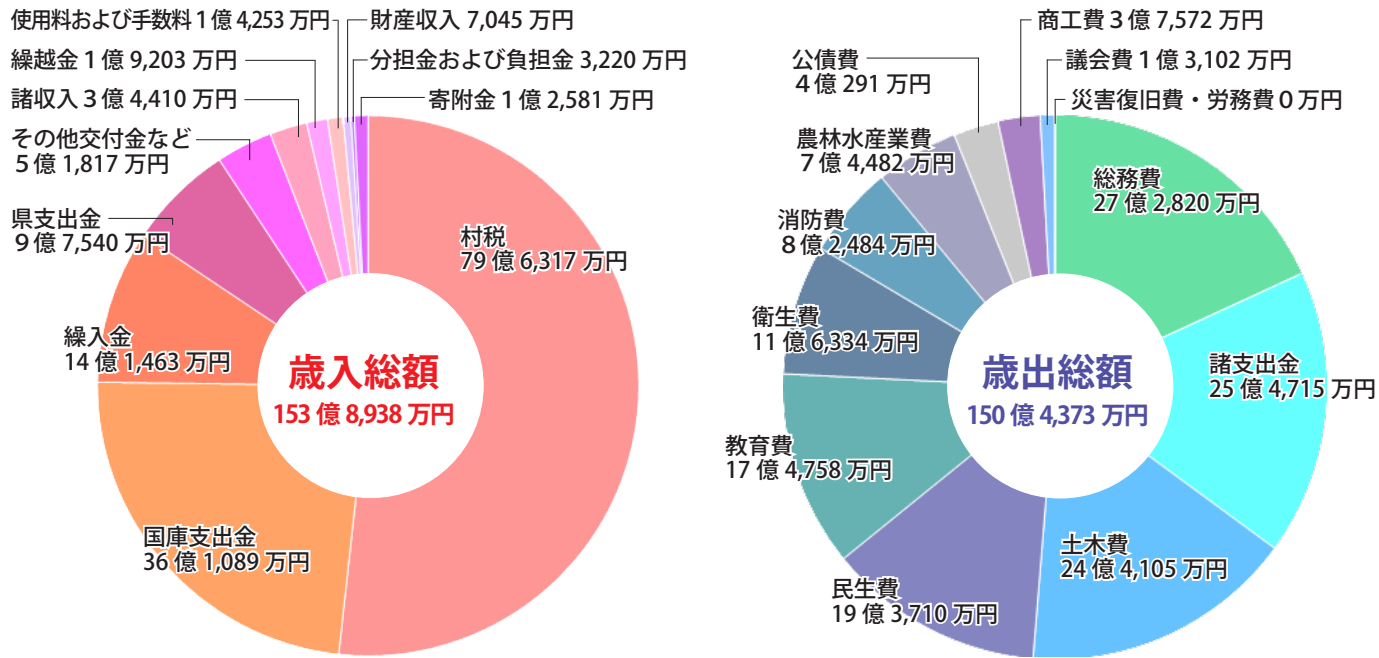

～用語の解説～
 村税：村民税、固定資産税、軽自動車税など
 諸支出金：特別会計への繰り出しや基金積立のための経費
 歳入金：特別会計・各種基金から一般会計への歳入金など
 公債費：借り入れた地方債を返済するための経費

- 【主な事業など】
- 総務費
 - 文化交流プラザ指定管理委託料 1億9,412万円
 - システム更新・保守委託業務 1億8,023万円
 - 土木費
 - 除雪対策事業 4億1,905万円
 - 千歳平3号線外1整備事業 3億1,552万円
 - 民生費
 - 障がい者自立支援給付費事業 3億1,768万円
 - 児童手当 1億3,094万円
 - 教育費
 - 千歳平小学校整備事業 3億3,364万円
 - 屋内温水プール指定管理委託事業 1億3,734万円
 - 衛生費
 - 六ヶ所村医療センター指定管理交付金交付事業 2億2,100万円
 - 家庭ごみ収集運搬委託事業 6,402万円
 - 消防費
 - 北部上北広域事務組合消防本部負担金 7億1,118万円
 - 農林水産業費
 - 漁業振興対策助成事業 6,826万円
 - 野菜予冷库改修事業 6,416万円
 - 商工費
 - イベント業務委託事業 6,068万円

特別会計

会計名	歳入	歳出	差引
国民健康保険特別会計（事業勘定）	10億294万円	9億9,167万円	1,127万円
後期高齢者医療特別会計	1億108万円	9,690万円	418万円
国民健康保険特別会計（千歳平施設勘定）	1億1,249万円	1億1,016万円	233万円
介護保険特別会計（保険事業勘定）	11億5,986万円	10億9,217万円	6,769万円

公営企業会計

会計名		収入	支出	差引
水道事業会計	収益的	3億3,763万円	3億47万円	3,716万円
	資本的	9,740万円	2億5,248万円	△1億5,508万円
下水道事業会計	収益的	6億4,577万円	6億3,507万円	1,070万円
	資本的	2億215万円	4億7,031万円	△2億6,816万円
農業集落排水事業会計	収益的	8,258万円	7,958万円	300万円
	資本的	3,201万円	5,560万円	△2,359万円
工業用水道事業会計	収益的	2,751万円	2,514万円	237万円
	資本的	889万円	889万円	0円

*資本的収支の不足額は、それぞれ損益勘定留保資金などの内部留保資金で補てんしました

六ヶ所村の令和4年度決算に基づく 財政健全化判断比率および資金不足比率

「地方公共団体の財政の健全化に関する法律」に基づき、地方公共団体の長は毎年度、健全化判断比率および資金不足比率ならびにその算定の基礎となる事項について監査委員の審査を受け、その意見を付して当該比率を議会に報告し、公表することが義務付けられています。そこで、令和4年度決算に伴い算定された、六ヶ所村の健全化判断比率および資金不足比率を下記のとおり公表します。詳細は、村ホームページをご覧ください。 財政課 ☎ 72 - 8018

健全化判断比率

法令に基づき算定された各比率が早期健全化基準を上回る場合は、健全化に向けた計画を策定することになりますが、この度の算定結果では、村の全比率において基準を下回る結果となりました。

指標区分	令和4年度	令和3年度	早期健全化基準 (令和4年度)	財政再生基準
① 実質赤字比率	—	—	13.65	20.00
② 連結実質赤字比率	—	—	18.65	30.00
③ 実質公債費比率	3.7	4.3	25.0	35.0
④ 将来負担比率	—	—	350.0	—

(単位：%)

*実質赤字額または連結実質赤字額がない場合および将来負担比率が算定されない場合は「—」で表記

～各指標の解説～
 ①実質赤字比率：一般会計等（村の場合は一般会計のみ）に生じている赤字の大きさを表します。
 ②連結実質赤字比率：村の全会計（9会計）に生じている赤字の大きさを表します。
 ③実質公債費比率：一般会計等が負担する元利償還金などの比率です。（一部事務組合への負担金および公営企業に対する繰出金のうちの地方債の償還の財源に充てたと認められるものなどを含む）
 ④将来負担比率：地方債残高のほか、一般会計等が将来負担すべき負債の大きさを表します。

資金不足比率

公営企業会計ごとの資金不足の比率です。資金不足比率が経営健全化基準を上回る場合は公営企業ごとに経営健全化計画を策定する必要があります。

特別会計の名称	令和4年度	令和3年度	経営健全化基準
水道事業会計	—	—	20.0
下水道事業会計	—	—	20.0
農業集落排水事業会計	—	—	20.0
工業用水道事業会計	—	—	20.0

(単位：%)
*資金不足がない場合は「—」で表記

令和5年度 六ヶ所村一般職の任期付短時間勤務職員採用選考案内

申し込み受付期間

11月24日(金) ~ 12月15日(金)

1. 選考職種、採用予定人数及び職務の内容など

選考職種	採用予定人数	業 務	勤務場所
講 師	1名程度	こども園における保育・幼児教育等に従事	おぶちこども園
医療事務	1名程度	診療報酬明細書の点検等医療事務に関する業務に従事	千歳平診療所

2. 受験資格

選考職種	必要な資格など
講 師	児童福祉法に規定する保育士資格及び教育職員免許法に規定する幼稚園教諭普通免許状（ただし、教員免許更新制において令和6年4月1日時点で有効な免許状）を有する者又は令和6年3月31日までに保育士資格及び幼稚園教諭普通免許状を取得する見込みの者
医療事務	一般財団法人日本医療教育財団が主催する、医療事務技能審査試験に合格している者

ただし、次のいずれかに該当する者は受験できません。

- ① 日本の国籍を有しない者
- ② 地方公務員法第16条に規定する欠格条項のうち以下に該当する者
 - ア 禁錮以上の刑に処せられ、その執行を終わるまで又はその執行を受けることがなくなるまでの者
 - イ 六ヶ所村の職員として懲戒免職の処分を受け、当該処分の日から2年を経過しない者
 - ウ 人事委員会又は公平委員会の委員の職にあつて、地方公務員法第60条から第63条までに規定する罪を犯し刑に処せられた者
 - エ 日本国憲法施行の日以後において、日本国憲法又はその下に成立した政府を暴力で破壊することを主張する政党その他の団体を結成し、又はこれに加入した者

3. 選考の方法、選考日及び会場

- (1) 選考の方法 書類審査及び面接による
- (2) 選考日及び試験会場 令和6年1月を予定。別途お知らせします。

4. 勤務条件等

勤務条件等	内 容
任用期間	令和6年4月1日から令和9年3月31日まで（3年間）
勤務時間	週29時間（1日5～6時間×5日）で勤務時間を割り振りしています。 ※勤務場所によっては、交代で早出遅出勤務があります。
基本給	161,052円 ※給与改定によって額が変わることがあります。
諸手当	給料のほかに、時間外勤務手当、通勤手当、期末手当及び勤勉手当等がそれぞれの規定に基づき支給されます。
休日	原則として、土曜日、日曜日、祝日及び年末年始 ※交代で休日勤務があることがあります。
休暇等	年次有給休暇、特別休暇（夏季休暇、忌引休暇、病気休暇等）
社会保険等の加入	厚生年金、健康保険及び災害補償等

5. 提出書類

- (1) 選考申込書（用紙は役場総務課、泊出張所、平沼出張所又は千歳平出張所で直接受け取るか、六ヶ所村公式ウェブサイト（<https://www.rokkasho.jp/>）からダウンロードできます。郵送での請求は、120円切手及び送付先の住所、氏名を記入した封筒（角形2号）を送付してください。）
- (2) 顔写真（縦4cm横3cm）1枚（選考申込書に貼付けしたものを除く。）
※正面方向から3か月以内に撮影した無帽、上半身のもの。また、裏面に選考職種及び氏名を必ず記入してください。
- (3) 選考職種に係る資格証又は免許等の写し（取得見込みの場合は、取得見込証明書）
※選考申込書を受付後、後日郵送にて受験票を送付します。

6. 合否の連絡

- (1) 合否は、文書にて令和6年2月上旬にお知らせする予定です。
- (2) 村職員の人事異動の発表に合わせて採用決定通知を送付し、配属先をお知らせします。（令和6年3月下旬を予定しています。）

7. お問い合わせ先及び申込書提出先

六ヶ所村総務課 人事・政策法務グループ

〒039-3212 青森県上北郡六ヶ所村大字尾駈字野附475番地 六ヶ所村役場2F

☎0175(72)2111(内線224) FAX 0175(72)2603

<お問い合わせ時間>

午前8時15分～午後5時 ※土曜日、日曜日及び祝日を除きます。

※1 窓口の受付は、平日の午前8時15分から午後5時までとなります。

※2 郵送の場合は、受付期間最終日の午後5時までに到着した分のみの受付となります。

※3 申込書類は返却いたしませんので、あらかじめ御了承ください。



六ヶ所村会計年度任用職員採用希望者登録制度のご案内

<会計年度任用職員人材バンク>

※会計年度任用職員とは、1会計年度（4月1日～翌年3月31日）の範囲内を任期として任用される非常勤の公務員です。

六ヶ所村では、会計年度任用職員として役場、出先機関又は村立小中学校等において1年を通じて勤務していただける方を募集します。この登録制度は、あらかじめ希望する職種や勤務場所等を事前に登録していただき、必要に応じて条件に合う方を登録者の中から選考し、会計年度任用職員として任用するものです。

4月1日から勤務を希望する場合は、原則として令和5年12月1日から12月15日までに登録の申請をお願いします。その後も随時登録することはできますが、必要人員が充足された時点で4月1日採用分の採用選考は終えることとなります。（ただし、充足していない場合は登録者の中から採用選考を引き続き行います。）4月1日から採用されなかった場合は、年度途中で欠員があった場合等に随時採用選考を行い採用されることとなります。

1. 募集人数等（令和5年11月1日時点における令和6年度の必要人員となります）

職種	人数	業務内容	必要な免許・経験等	勤務場所
1 事務補助員	35名程度	事務や窓口・電話対応等の補助的業務	特になし	役場本庁又は出先機関
2 事務補助員（障がい者枠）	1名程度	事務や窓口・電話対応等の補助的業務	障害者手帳（身体障害者手帳・療育手帳・精神障害者保健福祉手帳）の交付を受けている方	役場本庁又は出先機関
3 保育補助員	10名程度	保育教諭等の補助的業務	特になし	おぶちこども園
4 放課後児童支援員（補助員含む）	20名程度	放課後教室において児童へ遊びの提供や生活指導等	特になし	わいわい塾（泊）、なかよし塾（尾駁）、にこにこ塾（倉内）又はわくわく塾（千歳平）
5 用務員（こども園）	5名程度	清掃等のこども園の運営上必要な業務	特になし	おぶちこども園
6 用務員（学校）	7名程度	校舎内外の環境整備等学校の運営上必要な業務	特になし	各小中学校
7 学校教育支援員	15名程度	教育上特別の支援が必要な児童生徒に対する授業や学校生活における支援業務	特になし	各小中学校
8 教育相談員	4名程度	不登校、進学、子育て、特別支援教室等における相談業務	教員免許を有している方	中央公民館（教育相談室）
9 建設技術補助員	2名程度	建設工事関係事務等の補助的業務	建設工事における設計・監理業務に従事した経験が5年以上ある方、土木施工管理技士又は建築士の資格を有している方	役場本庁

※募集する職種は、令和5年11月1日時点におけるものであり、欠員状況や登録者の経歴や資格・免許等に応じて別の職種で勤務をお願いすることがあります。

2. 登録から勤務開始までの流れ



※登録の有効期限は、登録した日から1年を経過した日の属する年度の末日（3月31日）までです。
（例）令和5年12月1日に登録した場合：令和7年3月31日が登録の有効期限となります。

- <注1> 地方公務員法第16条に規定する次の欠格条項に該当する者は登録することができません。
- ア 禁錮以上の刑に処せられ、その執行を終わるまで又はその執行を受けることがなくなるまでの者
 - イ 六ヶ所村の職員として懲戒免職の処分を受け、当該処分の日から2年を経過しない者
 - ウ 人事委員会又は公平委員会の委員の職にあって、地方公務員法第60条から第63条までに規定する罪を犯し、刑に処せられた者
 - エ 日本国憲法施行の日以後において、日本国憲法又はその下に成立した政府を暴力で破壊することを主張する政党その他の団体を結成し、又はこれに加入した者
- <注2> 登録者が次のいずれかに該当するときは、登録は取り消されます。
- ア 登録の有効期間が満了したとき。
 - イ 本人から取消しの申出があったとき。
 - ウ 登録の内容に偽りがあったとき。
 - エ 採用されたとき。
 - オ 採用されることを辞退したとき。

3. 勤務条件等

勤務条件等	内容
任用根拠	地方公務員法第22条の2第1項
任期	4月1日から翌年3月31日までの間で設定します。
勤務時間	パートタイム：週29時間（代表的な例：1日5～6時間×5日）で勤務時間を割り振りします。 ※1 フルタイムの職は現在募集していません。 ※2 勤務場所によっては、交代で早出遅出勤務を命ずることがあります。
基本報酬（基本給）	パートタイム（週29時間勤務）の場合 事務補助員（障がい者枠含む） 月額144,000～149,000円程度 保育補助員、放課後児童支援員、学校教育支援員 月額148,000～152,000円程度 用務員 月額143,000～147,000円程度 教育相談員 月額177,000～182,000円程度 建設技術補助員 月額179,000～180,000円程度 ※1 金額は、経験等によって決定されます。また、人事院勧告や青森県人事委員会勧告を踏まえた給与改定及び制度改正等によって、任期中に金額が変わることがあります。 ※2 上記の職種以外の職種に採用されることとなった場合は、別途金額をお知らせします。
手当等	基本報酬（基本給）のほかに、時間外勤務報酬（時間外勤務手当）、期末手当（ボーナス）及び通勤に係る費用等がそれぞれの規定に基づき支給されます。
勤務を要しない日（休み）	原則として、土曜日、日曜日、祝日及び年末年始 ※交代で休みの日に勤務を命ずることがあります。
休暇等	年次有給休暇、特別休暇（有給のものとは無給のものがあります。）
福利厚生	青森県市町村職員共済組合管掌健康保険、厚生年金保険、雇用保険、地方公務員災害補償等
その他	○1か月間の条件付採用期間があり、この期間を良好に勤務した場合に正式に会計年度任用職員として採用されます。 ○地方公務員法に規定する服務（職務専念義務、守秘義務等）及び懲戒等に関する規定の対象となります。

4. 提出書類

- 六ヶ所村会計年度任用職員採用希望者登録申請書（申請書は役場総務課、泊出張所、平沼出張所又は千歳平出張所で直接受け取るか、六ヶ所村公式ウェブサイト（<https://www.rokkasho.jp/>）からダウンロードできます。）
- 資格証又は免許等の写し（取得見込みの場合は、取得見込証明書）

5. お問い合わせ先及び申込書提出先

六ヶ所村総務課 人事・政策法務グループ
〒039-3212 青森県上北郡六ヶ所村大字尾駁字野附475番地 六ヶ所村役場2F
電話 0175(72)2111・FAX 0175(72)2603
<お問い合わせ時間>
午前8時15分～午後5時 ※土曜日、日曜日、祝日及び年末年始を除きます。

お知らせ
あおりふるさと寄附金のご案内

青森県では、ふるさと納税制度による寄附金を受け付けています。

■制度内容

関わりが深い地域を応援したいという皆さんの思いにこたえるもので、総務大臣の指定を受けた地方団体（都道府県・市区町村）に対して寄附をした場合、現在住んでいる自治体の住民税（県民税・市町村民税）から、寄附金額にに応じて一定額が控除されるものです。

■寄附の方法

インターネット上の「ふるさと納税ポータルサイト」または「青森県電子申請システム」の他、寄附申出書から申し出てください。

*寄附申出書は、県ホームページからダウンロードできる他、各地域県民

局県税部にも備え付けています。提出はメール、FAX、郵送にてお願い致します

詳細はこちら



また、1万3千円以上の寄附をした県外在住者に、青森県産品を送付しています。県内外問わず「青森県を応援したい!」とお考えの親族・友人の皆さんにも、ぜひご紹介ください。皆さんからの、温かいご支援をよろしくお願ひします。

詳細はこちら



■申請方法
支給要件確認書の返送
■申請期限
11月22日(水)消印有効
■申込先 福祉課 介護・障がいグループ
☎ 72-8141

お知らせ
電力・ガス・食料品等価格高騰重点支援給付金の申請をお忘れなく!

村では、電力・ガス・食料品などの価格高騰による負担増を踏まえ、特に家計への影響が大きい住民税非課税世帯に対する現金給付を実施しています。

対象世帯には、8月下旬に案内を送付しています。受給を希望する場合は返送期限までに支給要件確認書を返送してください。なお、返送が無い場合は、給付金の受給を辞退したものとみなしますのでご注意ください。

■対象者

令和5年度住民税非課税世帯（住民税均等割を課税されている人が1人もいない世帯）

■給付額

1世帯あたり3万円

お知らせ
令和6年4月1日から相続登記の申請が義務化されます

相続（遺言も含む）によって不動産を取得した相続人は、その所有権の取得を知った日から3年以内に相続登記の申請をしなければなりません。

遺産分割の話し合いがまとまった場合には、不動産を取得した相続人は遺産分割が成立した日から3年以内に、その内容を踏まえた登記を申請しなければなりません。

正当な理由がなく義務に違反した場合は、10万円以下の過料の適応対象となります。

詳細はこちら



■申請方法
支給要件確認書の返送
■申請期限
11月22日(水)消印有効
■申込先 福祉課 介護・障がいグループ
☎ 72-8141

お知らせ
後期高齢者医療被保険者の皆さんへ

◎新たに後期高齢者医療制度に加入された場合の保険料の納め方について
保険料は年金からの天引き（特別徴収）が原則ですが、新たに後期高齢者医療制度に加入された人は年金からの天引きが開始されるまで時間がかかるため、加入当初は納付書で納めることとなります。

なお、口座振替を希望する場合は、手続きが必要ですが、これまで国民健康保険税（料）を口座振替で納めていた人も、改めて手続きが必要です。

◎保険料は納期限内に納めましょう
災害により住宅などに著しく損害を受けたり、世帯主の収入が著しく減少した場合など、保険料

お知らせ

B型肝炎訴訟無料電話相談会

B型肝炎被害対策東北弁護団が、無料電話相談を行います。

■日時

11月18日(土)10時～18時

■対象

B型肝炎患者またはその家族

■相談専用電話

☎ 022-(266) 3025

☎ 022-(266) 3026

☎ B型肝炎被害対策東北弁護団事務局

☎ 0120(76) 0152

お知らせ
裁判員制度まもなく名簿記載通知を発送します

11月中旬に令和6年裁判員候補者名簿に登録された18歳以上の人に通知を送付します。この通知は、令和6年2月頃からの約1年間、裁判員に選ばれる可能性があることを事前に伝えるものです。なお、この段階では、まだ裁判員に選ばれた訳ではありませんので、すぐに裁判所へ行く必要はありません。

■申請方法
支給要件確認書の返送
■申請期限
11月22日(水)消印有効
■申込先 福祉課 介護・障がいグループ
☎ 72-8141

介護保険 NEWS

知っていますか?

介護保険サービスの利用

☎福祉課 介護・障がいグループ ☎ 72-8141
☎福祉課 地域包括支援センター室 ☎ 72-4457

介護保険サービスを利用するには、要介護認定申請を行い、介護や支援が必要な状態であると認定されることが必要となります。介護保険サービスの利用に向けた流れは次のとおりです。

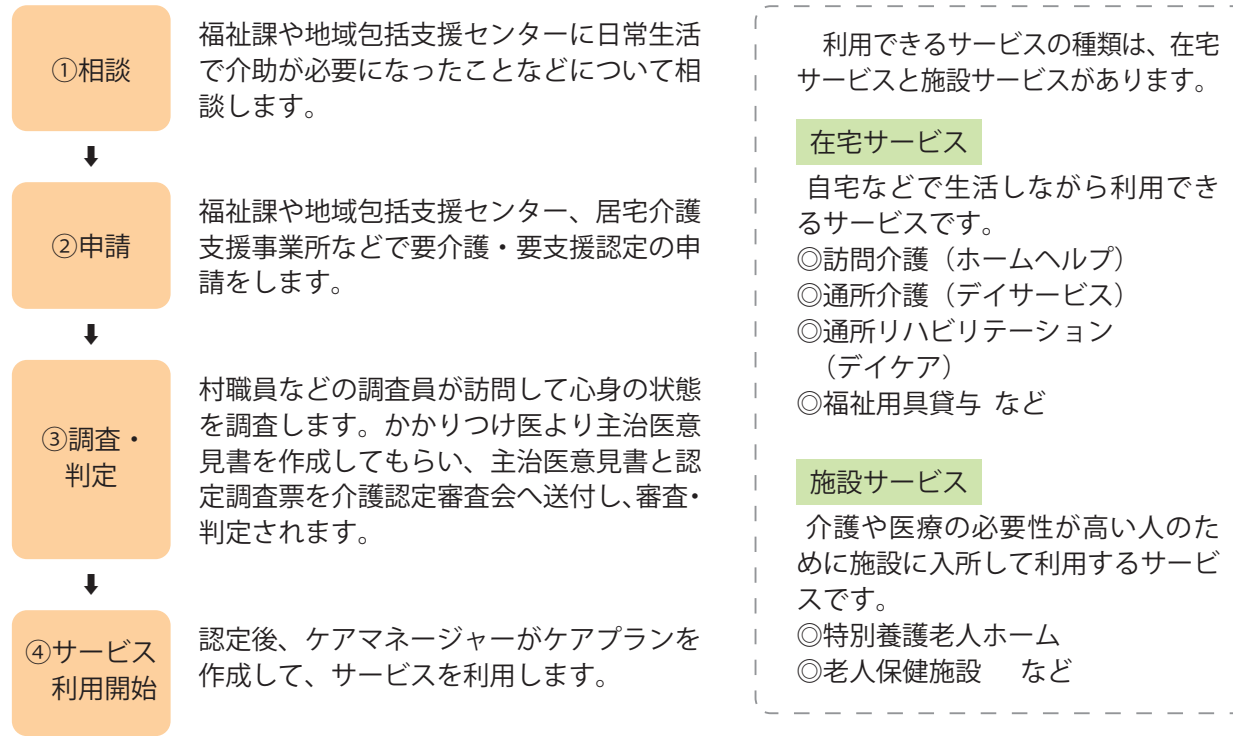

お知らせ
子育て応援タクシー
利用券申請受付開始

村では、雪道運転の負担を軽減し、安心して子育てを行えるよう3万円分のタクシー利用券を交付します。利用券は、通院時や村内の公共施設・商業施設利用時、村内の育児イベント参加時の移動に利用できます。

■対象者
村税や料などに滞納がない左記のいずれかに該当する村民

①母子健康手帳の交付を受けた妊婦

②令和2年4月2日以降に生まれた3歳以下の子ども保護者

■申請受付期間
11月10日(金)～令和6年3月8日(金)

*申請時には、対象者の身分証明書(妊婦の場合は母子健康手帳)が必要です

■利用券使用期間
11月17日(金)～令和6年3月15日(金)
◎申請先 政策推進課
企画グループ
☎ 72-8180

お知らせ
子ども支援課家庭支援室からお知らせ

◎妊娠・出産・子育てに関する窓口について

母子健康手帳の交付申請、乳幼児の予防接種の相談や予診票の再発行、母子に関する各種償還払いの申請、不妊治療や育児・発達などの相談や手続きなどは、**来庁前に電話予約**をお願いします。

◎お子さんの定期予防接種はお済みですか？

定期予防接種は、対象者の接種年齢が定められており、その年齢を超えると公費で接種することができなくなります。

母子健康手帳を確認し、接種が済んでいない予防接種がある場合は、早めに接種を受けましょう。定期予防接種に関する相談などは、**母子健康手帳を準備し、左記までご連絡**ください。

◎母子健康手帳の交付

妊娠が分かったら、11週までに「母子健康手帳」の交付を受けましょう。なお、交付には1時間程度かかります。

■交付日時(要予約)
平日8時15分～17時

(祝日・年末年始を除く)
*時間の都合がつかない場合は、ご相談ください

■交付場所
子ども支援課 家庭支援室
(役場分庁舎2階)

☎ 72-8035

募集
令和6年度
認定こども園入園の
申込受付を開始

認定こども園などに入園を希望する児童の申込受付を開始します。

■受付期間
11月20日(月)～12月20日(水)

■受付場所
入園を希望する村内のこども園または子ども支援課(役場分庁舎2階)

*村外の保育所・こども園を希望する場合は、子ども支援課のみの受付

■保育料 無料
(預かり保育料は除く)

■保護者の面接
新規に入園を希望する保護者のみを対象に、こども園または子ども支援課で行います。日程は申込案内をご覧ください。

*継続して入園する場合でも内容確認のため電話をする場合があります

■申込に必要なもの

1	教育・保育給付認定申請書兼入所申込書または現況届	【新規で入園するとき】 教育・保育給付認定申請書兼入所申込書 *マイナンバーを記載してください
		【継続して入園するとき】 現況届
2	家庭状況調書	家庭の状況などについて記入してください。
3	就労証明書(父・母) *1号認定希望者は不要	病気や出産の場合はそれを証明できるものを提出してください。

*教育・保育給付認定申請書兼入所申込書は、村内のこども園、子ども支援課にて配布します
*現況届は、現在利用しているこども園から配布します。村外の保育所・こども園を利用している場合は郵送します

5月以降の入園を希望する場合は、随時申し込みを受け付けていますので、入園を希望するこども園、または子ども支援課までお問い合わせください。

なお、定員を超えた場合や保育士不足により入園できないことがありますのでご了承ください。

◎申込先 子ども支援課
子育て支援グループ
☎ 72-8145

お知らせ
ヴァンラーレ八戸
オールホームタウン
サンクスデー開催

サッカー
J3ヴァンラーレ八戸
では、六ヶ所村を含むヴァンラーレ八戸ホームタウン16市町村に在住・在勤の皆さんを対象に、

先着1700人を芝生席

『広報ろっかしょ』に関する
ご意見・ご感想をお聞かせください

村では、村民の皆さんに親しまれる広報紙を目指しています。そこで『広報ろっかしょ』についての意見・感想などを募集します。皆さんが求める広報紙、読みたい内容を参考に、今後の紙面に活用させていただきます。

ご意見・ご感想はメールでお送りください。

◎総務課 デジタル化推進室 ☎ 72-8015

皆さんからのたくさんの
ご意見・ご感想をお待ちしています

▶▶▶詳細は村ホームページを
ご確認ください



▶▶▶メールの作成はこちら
koho2@rokkasho.jp



*いただいたご意見に個別に回答することは予定していませんのでご了承ください



よい歯ではっぴい

10月の3歳児健診で、むし歯ゼロの子をご紹介します



これからはみがきが
がんばろうね!



高見 昭仁 くん



橋本 壮司 くん



橋本 凌玖 くん



西山 莉子 ちゃん

農業委員会だより

第10回農業委員会総会が9月12日(火)に開催され、下記案件が議決・承認されました。

■報告第19号 農地の転用事実に関する照会について

4件 3,292㎡

■報告第20号 農地法第3条の3第1項の規定による届出について

2件 9,921㎡

■報告第21号 農地法第18条第6項の規定による通知について(合意解約)

22件 134,226㎡

□議案第28号 農地法第3条の規定による許可申請について

1件 5,053㎡

□議案第29号 農業経営基盤強化促進法に基づく農用地利用集積計画の承認について(利用権設定)

23件 189,604㎡

□議案第30号 農業振興地域整備計画の変更申出に係る意見について

農業委員会事務局

☎ 72 - 2111 (内線 337・338)

第11回農業委員会総会は10月11日(水)に開催されました。今月の総会は11月14日(火)に開催予定です。

申請の締め切りにご注意ください

農業委員会では、各申請書の締め切りを毎月20日までとしていますが、締め切りを過ぎてからの提出や書類不備などが多く見受けられます。また、農地転用に係る申請や複数の申請を行う際は、事前に農業委員会事務局へご相談ください。

一般社団法人六ヶ所村農業総合公社職員の募集

令和6年4月1日採用予定の職員を募集します。

■募集職種など

職種(採用人数)	農地・放牧場管理運営職員(1人)	
応募資格	下記全てに該当すること ①学校教育法による高等学校卒業以上で、満40歳未満の人 ②普通自動車運転免許保有者または取得予定者 ③農業関係に従事した経験者またはその知識がある人 ④パソコンの基本操作ができる人	
勤務予定地	一般社団法人六ヶ所村農業総合公社(役場第二分庁2階)	
勤務条件	基本給	154,600円 (高等学校新卒者の場合) *前歴に応じて加算される場合がある他、給与改定によって額が変わることがあります
	諸手当	給料の他に、扶養手当、住居手当、時間外勤務手当、通勤手当、期末手当、勤勉手当などが規程に基づき支給されます。
	勤務時間	原則、月曜日から金曜日の8時15分から17時まで(休憩60分)
	休暇など	年次有給休暇、特別休暇(夏期休暇、忌引休暇等)、病欠休暇および各種休業など
	社会保険など	健康保険、厚生年金、労働保険など

■申込方法

申込書に必要事項を記載し、下記まで提出ください(郵送可)。

*申込書は公社窓口よりお受け取りください

■受付期間 *郵送の場合は、締切日消印有効

12月27日(水)まで(土日・祝日を除く9時~16時)

■選考方法

①一般教養試験②課題に対する小論文(400字程度)③面接

■試験日

令和6年1月下旬

■試験場所

後日、申込者に書面で連絡します

■結果通知

試験後書面で通知

☎申込先 (一社)六ヶ所村農業総合公社 ☎72 - 3410

〒039 - 3212

六ヶ所村大字尾駁字野附475 六ヶ所村役場第二分庁舎2階



防災行政用無線などを用いた
全国一斉の緊急情報の伝達訓練を実施します



村では、地震・津波や武力攻撃などの緊急時に全国瞬時警報システム(Jアラート)から送られてくる国からの緊急情報を、さまざまな手段を用いて確実に皆さんへお伝えするため、情報伝達訓練を行います。

■実施日時 11月15日(水) 11:00頃

■訓練で行う放送試験

《情報伝達手段》

防災行政用無線の試験放送

《内容》

村内に設置してある防災行政用無線および、戸別受信機(各家庭に設置してある白い箱型のもの)から次の放送内容が一斉に放送されます。

【放送内容】

上りチャイム音

+「これは、Jアラートのテストです」×3回

+「こちらは、ぼうさいろっかしょうほうです」

+下りチャイム音

注)村以外の地域でも、全国的に一斉にさまざまな手段で情報伝達訓練が実施されます。

*Jアラートとは、地震・津波や武力攻撃などの緊急情報を、国から市区町村へ、人工衛星などを通じて瞬時にお伝えするシステムです

☎原子力対策課

☎72 - 8132

お知らせ
蜜蜂の飼育届を
忘れずに

蜜蜂を飼育している人は、毎年1月1日現在の飼育状況を記載した飼育届を提出してください。
*花粉交配用のみで、蜜蜂を一時的に飼育している場合の届け出は不要
*蜜蜂を飼育していない場合でも、飼育する目的で巣箱を設置する場合は届け出が必要
■提出用紙
青森県ホームページからダウンロードできる他、昨年度飼育届を提出した人には、用紙を郵送します。



詳細はこちら

☎提出先 上北地域県民局
地域農林水産部 畜産課
☎0176(22)8111
(内線225)

お知らせ
道路に泥を落とさない
ようご注意ください

道路に落ちた泥の塊は歩行者の通行の妨げになり、車などの走行においても大変危険です。
トラクターなどを使用した作業後に、田や畑から道路に出るときは、必ず泥を落としてから走行しましょう。

道路を汚した場合、速やかに泥の撤去、清掃をお願いします。
☎農林水産課
☎72-8134

募集

「六景楽市ブランド」
認定商品を募集

六ヶ所村、三沢市、野辺地町、東北町、横浜町、東通村の農林水産加工品地域ブランド「六景楽市」が、第26期の認定商品を公募します。

認定された商品には、催事出店時の補助やパッケージデザイン相談など多くのサポートがあります。皆さんからのたくさんのご応募お待ちしております。

■対象者

次の両方を満たす人

①六ヶ所村、三沢市、野辺地町、東北町、横浜町、東通村のいずれかに住んでいる人または事業者

②①の6市町村で生産された農林水産品を主な食材、原料とした加工品を販売できる人

■募集締切
11月30日(水)
*申込方法などの詳細は、六景楽市ホームページをご覧ください



詳細はこちら

☎六ヶ所村商工会
☎72-12331

戸籍の窓

お誕生おめでとう

鈴木絵梨 (健之) 駿レイクワン
 加部 央岐 (直隆) 千歳平
 高橋 祈莉 (朋哉) 泊
 仲谷 咲穂 (隆雄) 駿レイクワン
 小松ほの花 (卓) 庄内



おくやみ

石久保タキ 91歳 (倉内)
 高村 石美 89歳 (倉内)
 宮古 タヨ 97歳 (石川)
 貝塚 功 79歳 (泊)
 佐藤 利彦 54歳 (千歳平)
 秋戸 ハツ 90歳 (二又)
 橋本 キワ 92歳 (平沼)

9月届け出分。村に届け出をした人で本紙への掲載を希望した人のみ載せています。

住民課 ☎ 72 - 8161

ろっかしょの人口

(10月1日現在)

人口 (前月比)	
男性	5,361 (-14)
女性	4,427 (-13)
計	9,788 (-27)
世帯数	5,041 (-6)

募集
 北部上北広域事務組合
 会計年度任用職員募集
 北部上北広域事務組合
 会計年度任用職員を募集
 します。
■任用期間
 令和6年4月1日～令
 和7年3月31日 (勤務実
 績に応じて再度の任用を
 行う場合があります。)
■募集締切
 12月1日 (金)
 17時15分まで (必着)
 *受付時間は8時15分か
 ら17時まで (土日、祝日
 は受付不可)

区分	職務名	業務内容	勤務時間
事務区分	①医療事務手	医療事務業務	フルタイム
	②医師事務作業補助	医師事務作業補助業務	パートタイム
	③介護支援専門員	介護支援業務	フルタイム
医療区分	①臨床検査技師	臨床検査業務	フルタイム パートタイム
	②診療放射線技師	診療放射線業務	
	③看護師	看護業務	
	④准看護師	准看護業務	
技能区分	①介護福祉士	看護補助業務 (介護業務含む)	フルタイム パートタイム
	②看護補助員	看護補助業務	フルタイム
	③運転技能員	運転業務	
	④運転技能員	リサイクル業務	
	⑤技能員	火葬業務	

募集職務名・業務内容

詳細は北部上北広域事
 務組合ホームページを
 覧になるか、左記までお
 問い合わせください。

■申込先 北部上北広域
 事務組合事務局 総務課
 〒039-1311
 上北郡野辺地町字田狭沢
 40番地9
 ☎ 0175 (64) 1066
■申込先 公立野辺地病
 院総務課
 〒039-1314
 上北郡野辺地町字鳴沢9
 番地12
 ☎ 0175 (64) 3211

お知らせ

第19回むつ海洋・環
 境科学シンポジウム
 開催のご案内

日本原子力研究開発機
 構、海洋研究開発機構、
 日本海洋科学振興財団、
 環境科学技術研究所が、
 海洋・環境科学に関する
 研究活動の一端を住民の
 皆さんに紹介するシンポ
 ジウムを開催します。
■日時 11月28日 (火)
 13時半～17時

■場所
 プラザホテルむつ
 *オンライン参加も可能
■参加料 無料
■定員
 会場：180人
 オンライン：80人

■申込先 第19回むつ海
 洋・環境科学シンポジウ
 ム事務局
 ☎ 0175 (25) 3311
 ✉ sympo2023@jaea.go.jp

募集
 クリーン・ペア・は
 まなす会計年度任用
 職員募集

北部上北広域事務組合
 クリーン・ペア・はま
 なすでは、左記のとおり会
 計年度任用職員を随時募
 集しています。
■勤務先
 クリーン・ペア・はま
 なす
■定員 2人
■職務名 運転技能員
■業務内容
 リサイクル業務 (フル
 タイム)
■任用期間
 任用開始日から令和6
 年3月31日まで (4月1
 日以降の任用につて
 は、面接試験などにより
 任用することがありま
 す。)
■任用の決定
 申し込み順に随時面接
 試験を行い、可否を決定
 します。

■申込方法
 申込書を郵送または直
 接お持ちください。
■募集期間
 随時受付。ただし、定
 員に達し次第、受け付け
 を終了します。
 *受付時間は8時半～17
 時 (土日祝日は除く)
■申込先 北部上北広域
 事務組合 総務課 会計
 年度任用職員募集担当
 〒039-1311
 上北郡野辺地町字田狭沢
 40番地9
 ☎ 0175 (64) 1066

*業務内容は、左記まで
 お問い合わせください



詳細はこちら

☎ 0175 (68) 2508
 〇 クリーン・ペア・はま
 なす

令和5年度自衛官など募集のご案内

募集種目	資格	受付期間	試験期日	処遇 (令和4年4月現在)
自衛官候補生 (任期制)		通年	別途連絡します。	
一般曹候補生 (陸上・海上)	18歳以上33歳未満の人	11月30日 まで	《1次試験》 12月9日～14日* 《2次試験》 令和6年1月6日～14日*	《初任給》 高卒月額184,300円 大卒月額193,900円
貸費学生 (技術)	大学の理学部・工学部の3・4 年次または大学院 (専門職大学 院を除く。) 修士課程在学 (正 規の修業年限を終わる年の4月 1日現在で26歳未満 (大学院 修士課程在学者は28歳未満))	11月10日 まで	12月3日	《学資金貸与》 月額54,000円
陸上自衛隊 高等工科 学校生徒	推薦 中卒 (見込含) 17歳未満の男子 で成績優秀かつ生徒会活動など に顕著な実績を修め、学校長が 推薦できる人	12月1日 まで	令和6年1月6日～8日*	《生徒手当》 月額106,900円
	一般 中卒 (見込含) 17歳未満の男子	令和6年 1月5日 まで	《1次試験》 令和6年1月13日・14日* 《2次試験》 令和6年1月25日～28日*	

*試験期日は、いずれか1日を指定されます
 ◎学部は、理学部、工学部に類する学部も該当する場合が
 あります。詳細は下記までお問い合わせください。

▶個別相談はこちらから



自衛隊青森地方協力本部 三沢募集案内所 (〒033-0037 三沢市松園町三丁目6-16 中野プラザビル2F)
 ☎ 0176 (53) 1346 (FAX 同) (平日8:45～17:30) E-mail (aomori.pco.misawa@rct.gsdf.mod.go.jp)

11月のスケジュール

村の保健行事や講座、イベント情報を掲載しています

日	曜	行事名
1	水	企画展「六ヶ所村の弥生時代」〈郷土館〉 9:00～16:00 *12/10まで開催 歯と口の健康教室〈泊地区ふれあいセンター〉 10:00～14:00
2	木	◎ワッ歯ッ歯!むし歯0教室 (受付)10:40～10:50 ◎3歳児健診(受付)12:30～12:45 ※5歳若返り!!筋力UP教室 18:00～19:30
3	金	【文化の日】
4	土	
5	日	
6	月	スワニー・図書館・郷土館・ろっぷ 休館日
7	火	COPD・骨粗鬆症予防教室〈老人福祉センター〉 10:00～14:00 ※健康ダンス教室 18:00～19:30
8	水	※マタニティ教室 10:00～12:00
9	木	◎1歳児健診(受付)9:45～10:00 ◎1歳6か月児健診(受付)12:45～13:00
10	金	※リトミック教室 9:30～10:30
11	土	
12	日	
13	月	スワニー・図書館・郷土館・ろっぷ 休館日
14	火	◎ベビーマッサージ教室 9:30～10:30 ※おくすり教室 10:00～14:00 ◎アフタービクス教室 10:30～11:30 ※月替わり運動教室(美姿勢教室) 18:00～19:30
15	水	
16	木	◎7か月児健診(受付)9:45～10:00 ◎4か月児健診(受付)13:00～13:15 ※5歳若返り!!筋力UP教室 18:00～19:30
17	金	異文化わくわくイベント〈国際教育研修センター〉 ①9:30～ ②13:30～
18	土	木育ワークショップ〈郷土館〉10:00～12:00 ぬいぐるみおとまりかい〈図書館〉15:45～
19	日	

日	曜	行事名
20	月	スワニー・図書館・郷土館・ろっぷ 休館日 ◎5歳児発達相談(受付)13:15～13:30
21	火	◎乳幼児相談(受付)9:45～10:00 ◎2歳児歯科健診(受付)12:30～12:45 ※健康ダンス教室 18:00～19:30
22	水	※栄養教室 10:00～12:00
23	木	
24	金	
25	土	
26	日	
27	月	スワニー・図書館・郷土館・ろっぷ 休館日
28	火	
29	水	ロコモ予防教室〈千歳平地区公民館〉 10:00～14:30
30	木	※5歳若返り!!筋力UP教室 18:00～19:30

〈 〉内は開催場所。※マークは保健相談センター、◎は中央公民館内で行われる事業です。

栄養教室

「高血圧予防～食事のバランスが気になる方～」

- 日時 11月22日(水) 10:00～12:00
- 場所 保健相談センター
- 対象 18歳以上の村民
- メニュー サバのごまみそ煮
- 参加費 無料
- 持ち物 米1合、エプロン、三角巾、手拭きタオル
- 申込締切 11月14日(火)
- 申込先 保健相談センター ☎72-2794

青森県では、国の食育月間(6月)に加え、県産食材(リンゴ、ゴボウ、長いもなど)が豊富に出回る11月も食育月間としています。◎1日3食バランス良く食べ、良い食習慣を身に付ける ◎家庭での調理に加えて栄養教室に参加し、知識・技術を学ぶ など、日々の食生活を見直し、健康で楽しい食生活を目指しましょう。

今月の保健協力員協議会健康標語

- ◎もうすこし 体うごかし ダイエット
- ◎健康で 笑いのたえない わが家族

お知らせ

千歳平地区公民館 イベント・教室に参加しませんか

◎令和5年度 第43回千歳平地区公民館祭

作品展示や体験教室(ポーセラーツ・ゆるエアロビ・折り紙ビーズ)、婦人会による食堂、ビンゴ大会、チャリティーバザーなどの開催を予定しています。その他キッチンカー(パン工房ピリオン)もやって来ます。皆さんのご来場をお待ちしています。

■日時 11月19日(日) 9時～15時

■場所 千歳平地区公民館

*展示作品、バザー出品商品を募集しています。展示、出品を希望する場合は、11月13日(日)までに千歳平地区公民館へ各自お持ち込みください



▼千歳平地区公民館祭の様子

- ◎各種教室
- 教室・日時
- ①転倒骨折予防体操教室 毎週月曜日 10時～
 - ②編み物教室 11月1日(水)・8日(水) 15日(水)・29日(水) 9時半～12時
 - ③ヨガ教室 11月10日(金)・17日(金) 24日(金)
 - ④生け花教室 11月18日(土)13時～15時
- 場所 千歳平地区公民館
- 申込先 千歳平地区公民館 ☎74-2074

お知らせ

郷土館 イベントのお知らせ

◎企画展 六ヶ所村の弥生時代

尾駱沼周辺には多数の弥生時代の遺跡が点在しています。村内で出土された遺物の展示と遺跡の紹介をします。

■開催期間 12月10日(日)まで

■場所 郷土館 多目的ホール

■入館料 無料

◎木育ワークショップ

くび玉転がしゲームをつくろう!

木枠の中に好きな形の木を接着して、くぎを打ったり、シールを貼ったりします。親子で一緒に木の温もりに触れてみませんか。

■日時 11月18日(土) 10時～12時

■場所 郷土館 研修室

■参加費 500円

■定員 5組

■講師 木育インストラクター・おもちゃコンサ



ルタント 中村咲輝さん

■服装・持ち物 エプロンまたは汚れても良い服、手拭きタオル

お知らせ

休日における死亡届の取り扱いについて

土・日曜日、祝日などの休日に死亡届を出した場合、届書は預かりしますが、火葬埋葬許可書は翌開庁日に交付となります。

お急ぎの場合は来庁前に役場(☎72-2111)まで連絡をお願いします。

■住民課 ☎72-8161

六ヶ所村立郷土館事業 企画展

弥生時代はあったのか?

2,000年前の六ヶ所

北九州から始まった米作りが青森県に伝来する頃、六ヶ所村でも集落が出現し、他地域との交流があった。二千年前にこの地域で生きた人々の暮らしをくぐる。

後北C2-D式土器、多仏間式土器、砂沢式土器、大石平式土器、天玉山式土器、家ノ前遺跡発掘風景

期間: 令和5年10月21日(土)～12月10日(日)

会場: 六ヶ所村立郷土館 多目的ホール 入館料無料

※生きた農学コーナー 期間中随時受付中

料金は無料です! 30分で気軽に作れます。電話予約、または来館当日にお申込みください!

石製丁づくり、土器づくり、土器づくり、はにわづくり

上十三・十和田湖広域定住自立圏情報



「ぐるっとNAVI 上十三・十和田湖広域定住自立圏情報」は、中心市である十和田市と三沢市をぐるっと囲む圏域町村を、ぐるっと見て歩いてほしいという思いで名付けられています。圏域住民の交流促進や圏域の活性化を図ることもできます。

【移10生活】

<http://towada-iju.com/kamitousan/>

検索

上十三・十和田湖広域定住自立圏の10市町村の移住・定住情報を発信するウェブサイト『移10生活』をご存知ですか？このサイトでは、それぞれのまちの特徴や移住・定住を支援する取り組みを紹介しています。ふるさとを離れ遠くで暮らしている友人・親族の皆さんに、ぜひご紹介してください！

六ヶ所村 ROKKASHO VILLAGE

●第40回ろっかしょ産業まつり

さまざまなステージイベントや出店に加えて、昨年大好評だった魚のつかみ取りが体験できる「お子さまおさかな広場」など、皆さんが楽しめるイベントをたくさん用意しています。

■日 11月4日(土)・5日(日)

■場所 尾駈漁港特設会場

■一般社団法人 六ヶ所村観光協会

☎ 71-3115



六戸町 ROKUNOHE TOWN

●メイプルタウンイルミネーション

六戸町立図書館前のいこいの広場に、住民みんなの手で飾り付けをしたイルミネーションを設置しました。ぜひ見に来てください。

■日時 11月1日(水)～翌年2月29日(木)

日没～22:00

■場所 六戸町立図書館前 いこいの広場

■メイプルタウンイルミネーション設置実行委員会

(事務局：六戸町文化ホール内)

☎ 0176(55)5511



野辺地町 NOHEJI TOWN

●2023PRセンター秋の味覚まつり

キッチンカーや特産品販売など秋の味覚を堪能できる他、鉄道模型運転会やけつめい茶展、のへじ昔の写真展(予定)などを開催します。

■日時 11月12日(日) 10:00～16:00

■場所 野辺地町観光物産PRセンター

■一般財団法人 野辺地町観光協会

☎ 0175(64)9555

十和田市 TOWADA CITY

●青少年育成十和田市民会議合同研修会 安武信吾氏講演会

映画「弁当の日『めんどくさい』は幸せへの近道」監督の安武信吾さんによる講演会を開催します。

■日時 12月2日(土)

13:00～15:30(12:20開場)

■場所 サン・ロイヤルとわだ

■定員 200人(先着順)

■申込方法 応募フォーム・FAXで

お申し込みください。

■申込締切 11月24日(金)

■十和田市「弁当の日」応援団事務局

☎ 090(8374)5629

FAX 0176(25)6060

応募フォーム



(編集後記)

○ワールドキッチン取材へ。韓国料理「エホバクジョ」はズッキーニチヂミのことで、下処理をしたズッキーニに小麦粉をまぶし、溶き卵をつけて焼くだけで簡単に作っていました。自宅でズッキーニを使った料理が思い付かず、毎回スプーンになっていましたが、今度はチヂミにしてみました。思いました。食欲の秋、ズッキーニの旬は過ぎてしまいましたが、秋の味覚を楽しみたいです。(沼尾)

○朝晩の冷え込みが厳しく、日中との温度差もあって体調を崩している人も多いのではないのでしょうか。先日、友人と遊ぶ予定を立てていたんですが「インフルエンザになった」と連絡があり、予防接種の時期だと思いましたが、「コロナワクチンの予防接種の案内も来ていたな」とこちらも思い出しました。同時に接種できるみたいなので、冬に備えて接種していきたいです。(佐藤)

図書館のススメ

○六ヶ所村民図書館 ☎ 72-3405

【開館時間】(火～金) 9:30～19:00

(土日・祝日) 9:30～17:00

一般 ミドルノート

朝比奈 あすか/著 (実業之日本社)



働くスタイルや活躍の場が異なる4人のアラサー女性は、混沌とした時代の波にもまれ、変化を余儀なくされる。焦りや不安、重圧の中で彼女たちがよりどころにしたものとは——!?『日経xwoman』連載に加筆・修正。

一般 ガチャガチャの経済学

小野尾 勝彦/著 (プレジデント社)



市場は610億円。各方面から大注目の「ガチャガチャ(カプセルトイ)」ビジネスの仕組みや、ガチャガチャビジネスで成功する方法、最新トレンドなどを解説する。森永卓郎との対談も収録。

児童 ピースケのいえで

たかどの ほうこ/作 (童心社)



みどちゃんの手さげに、なぜかのぶちゃんのぬいぐるみのピースケが。明日、返しに行くことにしたみどちゃんは、ぬいぐるみたちを入れるかごの中にピースケを入れた。ピースケはベソをかきながら、みんなに家出のわけを話し……。

YA ようこそ!富士山測候所へ

長谷川 敦/著 (旬報社)



かつて、厳しい自然環境の中で気象観測が行われてきた富士山測候所。日本一高い所にある富士山測候所の歩みと、無人化が決まったときに測候所を守るために立ち上がった科学者たち、富士山頂での研究などを紹介する。

*YA(ヤングアダルト・ティーンズ)とは『若い大人』の10代の皆さんにおすすめしたい本です

六ヶ所コミュニケーションテレビ



▶▶▶ ロックTV 放送再開のお知らせ

六ヶ所コミュニケーション「ロックTV」は、8月3日から放送機器の故障により番組が視聴できない状況となっています。現在、復旧対応を行っており、機器を入れ替え、**11月から試験放送を開始する予定**です。復旧の際には、改めて行政用防災無線などでお知らせします。

村民の皆さまには、大変ご迷惑をお掛けいたしますが、ご理解くださいますようお願いいたします。

■総務課 デジタル化推進室 ☎ 72-8015

後世へ残したい六ヶ所村

— vol.34 —



『ノハナショウブの里を創る』

出戸地区のぼんてん山登山道にある、ノハナショウブの大群落**(1)**。ノハナショウブは、湿った草原に普通に見られ、年々群落が小さくなっている。出戸地区の群落は県下でも有数な大群落で保護が必要である。最近、地域住民の力でこの美しい群落を広げ、ノハナショウブの里を創る活動が始まっている。

ノハナショウブは中国、朝鮮半島、日本（北海道、東北、四国、九州）に分布し、水辺や湿原、湿った草原に自生する。花期は6月から7月で、赤紫色の花びらの基部に黄色の筋が入るのが特徴**(2)**。ノハナショウブと似ているといわれているアヤメには網目模様が入り**(3)**、カキツバタには白色の筋が入り**(4)** 見分けるポイントとなる。ノハナショウブは、9月には実が熟し、先端が解列すると**(5)**、茶褐色の種が散布される**(6)**。

写真提供、協力／山上 睦さん
(公財) 環境科学技術研究所

六ヶ所村の風景や動植物、歴史など
後世へ残したい六ヶ所村について掲
載していきます。

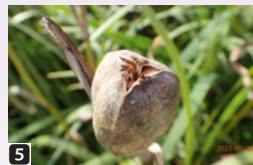
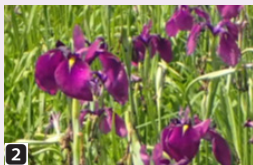

ハナショウブ**(7)**: 肥後系ハナショウブ 雲井の雁「六英咲き・覆輪系の大輪」押田成夫〈1965年〉CC表示 - 継承 3.0 https://www.japan-iris.org/No33/P_34.html は、ノハナショウブの園芸種である。系統を大別すると、品種数が豊富な江戸系、室内鑑賞向きに発展してきた伊勢系と肥後系、原種の特徴を強く残す長井古種の4系統に分類できる。庭に植えられているハナショウブは江戸系が多く、江戸時代に東北の地（福島から青森）から変種が江戸に持ち込まれ品種改良されたとされている。

また、村内では、田面木沼の浄化にノハナショウブやニッコウキスゲを使う試みが進んでいる。苗床に田面木沼の水をかけ流して水を浄化し、年間1,000株以上の苗生産が可能である**(8)**。3年から5年の苗を村内の湿地に植え付ければ、ノハナショウブの里を創ることが可能である。

