

広
報

ろっかしよ 3

いい子になるもん
「オニは外！」



【表紙】豆まき誕生会（おぶちこども園）
豆まきを楽しむ園児

Pick up Topics !

P 2 - 3 ... 平成 29 年度 六ヶ所村・横浜町
中学生海外体験学習

P 4 - 5 ... 平成 29 年度 文化賞・文化奨励賞・
教育奨励賞・スポーツ賞授与式

Information

P17 ... 軽自動車税・自動車税に関するお知らせ

体験を生かし、 もっと学んで行く！

出発

生徒は1月5日、三沢空港から羽田空港を経由して17時に成田空港を出発しました。サンフランシスコ空港へ到着したのは約9時間30分後、現地時間1月5日の9時30分。三沢空港に居た時間と同じです。「時差」の不思議さを感じる長い長い1月5日を体験しました。

入国審査では、一人で入国管理官と英語で話しながら指紋や顔写真撮影をしなければなりません。生徒は緊張が一気に高まった様子でした。

サンフランシスコ



サンフランシスコ市内の見学を終えた生徒は、ホームステイ先のプレントウッドへ移動。いよいよ4泊5日のホームステイが始まります。初めての出会いに緊張しながらも、優しく話し掛けてくれるホストファミリーに安心した様子で各家庭へ出発しました。

ホームステイを終えた生徒は1月8日、ゴールデン・ヒルズ・クリスチャン・スクールを訪問。現地の生徒と一緒に授業を受けたり、習字や駒まわし、折り紙、けん玉など日本の遊びを紹介したりと交流を深めました。

夕方にはホストファミリーとサヨナラパーティーを行いました。法被を着て「上を向いて歩こう」と「よさこいソーラン」を披露すると、ホストファミリーから盛大な拍手が送られていました。



PADUA さんファミリー



MELTON さんファミリー



SULLIVAN さんファミリー



ROST さんファミリー



GOODMAN さんファミリー



HIPONIA さんファミリー



STOKES さんファミリー



CALDERA さんファミリー



平成 29 年度六ヶ所村・横浜町中学生海外体験学習が1月5日～12日に行われ、2年生17人(六ヶ所村13人、横浜町4人)の生徒がアメリカで貴重な体験をしました。

ロサンゼルス

ホームステイを終えた生徒は1月9日、次の目的地ロサンゼルスへ飛行機で移動。その日の夕食は天ぷらや刺身、味噌汁と久しぶりの日本料理に生徒みんながほっとしていました。



1月10日はリトルトーキョーを散策して、映画の都ハリウッドへ移動。チャイニーズシアター前では、有名人の手形や足型を一生懸命に探しました。ユニバーサルスタジオ・ハリウッドでは生徒全員で「スタジオツアー」に参加。3Dや大洪水・火災の大規模な仕掛けに驚き、知らず知らずのうちに映画の世界に引き込まれました。



帰村

貴重な8日間の体験を終えた生徒は1月12日、無事に帰村しました。片言の英語とジェスチャーで何とか思いを伝えようとする生徒を、アメリカの人たちは優しく迎え入れてくれました。「伝えられた」という自信と逆の立場になった時に同じように受け入れようという意識が、生徒を一段と大きくしたようでした。



アメリカで過ごした 日々の思い出！

1月27日の報告会では、それぞれが体験で学んだことなどを英語でスピーチしました。

Sakura Iwaya 岩谷咲良 (一中)



アメリカの人が積極的に話し掛けてくることに驚きました。この体験を通して、自立心と積極性を持つことに気づかされたので、これからの生活で生かしたいです。

Kota Higuma 樋熊皇太 (横浜中)



英単語が分からない時があり、最初はホストファミリーとうまく会話ができなかったですが、自分から話し掛けることで、話が弾み楽しく過ごすことができました。

Miu Shimoda 下田美羽 (一中)



ホストファミリーは私たちが英語を理解できなくても、優しく教えてくれました。私はこれからも英語を勉強するつもりです。夢の実現のために頑張ります。

Kaito Morikawa 森川颯人 (横浜中)



英語が分からない時にホストファミリーは、ジェスチャーなどを使って伝えようとしてくれました。言葉が通じなくても、伝えようとするのが大切だと思いました。

Yui Yamashita 山下結 (泊中)



今回学んだことは、恥ずかしがらずに進んで話し掛けることの大切さです。ホームステイ先の人や現地の学校に行った時、話せた経験は自信にもなりました。

Utaha Ueno 上野唱葉 (泊中)

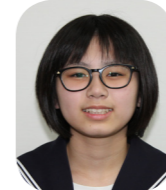

ホームステイがとても楽しくなりました。ホストファミリーは、私にたくさんの思い出を与えてくれました。私は家族や先生に感謝したいと思います。

Sachi Nakaguki 中岫祥 (二中)

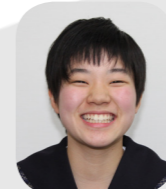

自分から積極的にコミュニケーションを取らなければ、何も学ぶことができないと感じたので、このチャンスを生かしてもっと英語を話せるようになりたいです。

Reina Taneichi 種市怜奈 (泊中)



ホストファミリーにたくさんの場所に連れて行ってもらい、とても楽しかったです。初めてのアメリカはすごく緊張したけど、とてもいい思い出になりました。

Reina Ota 太田怜那 (横浜中)

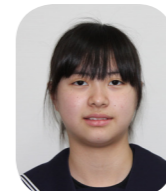

自分から積極的に話すこと、英語が分からなくても理解しようとするのが大切なのだと思います。アメリカで学んだことを普段の生活に生かしていきたいです。

Hana Takahashi 高橋華 (一中)



私は海外体験学習で、積極的にコミュニケーションを取る大切さを学びました。また、日本とアメリカの文化の違いに驚きました。

Unkyon Kim 金湊岡 (一中)



上手に英語を話すことができるか心配でしたが、友達などと協力して最後まで話すことができました。最後まで諦めないことの大切さを学ぶことができました。

Mitsuki Satoda 里田美月 (一中)



私はたくさんのことをアメリカで学びました。ホームステイ中はうまく英語が話せなかったのですが、もっと英語を勉強します。私は一生この体験を忘れません。

Koya Takahashi 高橋滉也 (一中)



ホストファミリーはみんな笑顔で明るく、あいさつがとても元気で、僕も元気があいつができるようになりました。ホストファミリーに感謝したいです。

Kana Kanahama 金濱加奈 (一中)



素晴らしい経験ができたのは、家族と先生方、ホストファミリーのおかげです。この経験を今後にかけて、将来は留学してみたいと思いました。

Yugo Sato 佐藤優豪 (二中)



僕は今回の海外体験学習で、積極的に学ぶことの大切さと規律を守ることの大切さを学びました。アメリカでの貴重な体験を将来に役立てたいです。

Sakura Nakamura 中村桜 (二中)

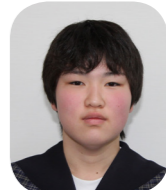

ホストファミリーとあまりうまく話せなかったけど、話が通じたときがうれしかったです。そのことを忘れないように学校の英語の授業で積極的に話そうと思いました。

Rena Yamamichi 山道玲奈 (横浜中)



アメリカの生徒は優しく、コミュニケーションが取れなくても、笑顔でいると笑ってくれました。笑顔はコミュニケーションに大切なので、日常でも心掛けたいです。



(写真協力 目代健三さん)

教育奨励賞

児童生徒の能力開発および健全育成並びに教育・文化活動の振興を目的とし、教育・文化的な大会や展覧会などにおいて優秀な成績を収めた、村内の生徒への表彰。



平成29年度六ヶ所村 文化賞・文化奨励賞・教育奨励賞・スポーツ賞授与式

平成29年度六ヶ所村文化賞・文化奨励賞・教育奨励賞・スポーツ賞授与式が2月16日、文化交流プラザスワニーで行われました。

本年度は文化賞2人、文化奨励賞1団体、教育奨励賞39人、スポーツ賞50人、17団体が輝かしい功績を残し、橋本博子教育長から受賞者一人一人に表彰状と記念品が手渡されました。

橋本教育長はあいさつで「いずれの功績も日頃のたゆまぬ努力の賜であり、真面目で粘り強い姿

勢と継続力が実を結んだものでございます」と受賞者へ激励の言葉を送りました。

文化賞受賞者の三戸源治さんは「この受賞は個人の努力も然る事ながら、周囲の応援に感謝しなければならない。これからも村創造のため努力をして参りますので、ご支援・ご鞭撻の程、よろしくお願い致します」と謝辞を述べました。



謝辞を述べる三戸さん

▼文化賞

◆文化賞【個人】

- 三戸源治
- 三戸秀子

▼文化奨励賞

◆文化奨励賞【団体】

- ◎六ヶ所おはなしの会
森のくまさん

▼教育奨励賞

【個人の部】

- 石倉あかね(泊小)
- 水戸康太郎(同)
- 高田杏音(尾駁小)
- 菊池優歌(同)
- 藤嶋俐里(同)

- 三上莉央(同)
- 小泉多瑛(同)
- 橋本法佳(南小)
- 相内力斗(同)
- 橋本結愛(同)
- 安藤善(同)
- 坂本美緒(同)
- 吉田瑠稀(同)
- 木村大樹(同)
- 橋本和苗(同)
- 五十嵐雅(同)
- 吹越羅夢(同)
- 藤田花音(同)
- 小山春実知(同)
- 石久保心(同)
- 木村拓翔(同)
- 木村華恋(同)
- 吉原碧彩(同)

- 駒形柊生(千歳平小)
- 小泉沙緒(同)
- 橋本愛央(同)
- 木村若聖(同)
- 高屋敷煌(同)
- 松橋大和(同)
- 小泉花恋(同)
- 田村涼華(同)
- 藤谷しずく(同)
- 伊藤駿裕(同)
- 園元輝(同)
- 小泉杏(同)
- 大坪志帆(第一中)
- 佐々木博美(六ヶ所高)
- 橋本京咲(同)
- 石久保萌(三沢商業高)

▼スポーツ賞

◆スポーツ賞【個人】

- 駒井蛭人(第一中)
- 木村優真(三沢商業高)

◆優秀選手賞【個人】

- 水戸芳広
(六ヶ所消防署)
- 大津蔵将
(千歳平こども園)
- 沼端実希弥(千歳中)
- 小泉京介(南小)
- 沼端優成(千歳平小)
- 宮越洋尚
(東京エネシス株)
- 橋本舞花(三沢商業高)
- 大関駿寿(八戸西高)
- 川畑幹太(六ヶ所高)

- 熊本樹(第二中)
- 滝口大仁(泊中)
- 三國海藍(泊小)
- ◆優秀選手賞【団体】
- ◎六ヶ所高等学校アーチ
ェリー部
- ◆スポーツ奨励賞【個人】
- 鹿原潤(尾駁小)
- 澤田翔真(同)
- 津嶋輝祥(同)
- 工藤真尋(同)
- 小野梨愛(同)
- 中嶋愛星(同)
- 貝塚祥(第一中)
- 中野陽生(同)
- 瀬川吏玖(泊中)
- 高橋葵羽(同)
- 赤石羅生(同)

- 滝口蓮土(同)
- 立崎遼馬(同)
- 滝口照英(同)
- 山内海央(同)
- 赤田穂乃香(同)
- 古泊可衣(同)
- 小野夢陽
(千歳平こども園)
- 小野莉央(同)
- 野々村優人(泊小)
- 野々村優花(同)
- 橋本隆博
(六ヶ所村陸友会)
- 桜井直樹(同)
- 柳田剛(同)
- 藤谷絵理(同)
- 橋本博子
(六ヶ所村水泳協会)

- 橋本みなみ(同)
- 細越慶道(同)
- 小野寺理(同)
- 奥山順平(同)
- 高橋和樹(同)
- 鮫島三郎(同)
- 立花大輔(同)
- 笹村優喜(同)
- 三谷享(同)
- 金濱尚子
(七戸町スキークラブ)
- ◆スポーツ奨励賞【団体】
- ◎尾駁ひばりさわやかス
ポーツクラブスポーツ
少年団男子リレーチーム
- ◎第一中学校バスケット
ボール部
- ◎泊中学校卓球部女子

- ◎泊中学校陸上競技部男子
- ◎泊小学校卓球男子
- ◎泊小学校卓球女子
- ◎六ヶ所村陸友会男子リ
レーチーム
- ◎六ヶ所村陸友会
- ◎六ヶ所村水泳協会男子
リレーチーム
- ◎六ヶ所村水泳協会男子
チーム
- ◎六ヶ所村水泳協会
- ◎六ヶ所村ママさんバ
レーボール協会
- ◎六ヶ所村県民駅伝チーム

*順不同・敬称略
(所属は受賞時)



(写真協力 目代健三さん)

スポーツ賞

村民並びに村内に所在する団体のスポーツ振興を図ることを目的として、全国大会、東北地区大会などで優秀な成績を収めた個人や団体へ表彰。



(写真協力 目代健三さん)

文化賞 文化奨励賞

文化の普及・振興に資することを目的として、文化の向上発展に寄与し、特に顕著な功績を上げた個人や団体へ表彰。



村内チームが共に優勝

スポ少・中学生バスケットボール新人戦



試合の様子 (㊸スポ少の部、㊹中学生の部)

「平成 29 年度六ヶ所村スポーツ少年団ミニバスケットボール競技会新人戦」と「平成 29 年度六ヶ所村中学生女子バスケットボール大会新人戦」が 1 月 21 日、総合体育館で開催されました。参加した選手たちは、新チームで練習の成果を発揮し、熱い戦いを繰り広げていました。

<大会結果>

◎スポ少の部 (出場 4 チーム)
尾駮MBS・ちとせたいbits・
七戸城南MBC・東北UJ
優勝 尾駮MBS
準優勝 七戸城南MBC
第 3 位 東北UJ



尾駮MBS

◎中学生の部 (出場 4 チーム)
第一中学校・千歳中学校・
野辺地中学校・七戸中学校
優勝 第一中学校
準優勝 千歳中学校
第 3 位 七戸中学校



第一中学校

自分たちで収穫したお米で餅つき

在住外国人が餅つきと節分を体験



力強く餅をつく参加者

在住外国人を対象とした餅つき体験が 1 月 27 日、戸鎖地区児童厚生体育施設で行われました。この日は餅つき体験の他にも恵方巻き作りと豆まきも行われました。

餅つきは在住外国人が 5 月に田植え、10 月に稲刈りをしたお米を使用。参加者は力強く杵を振り下ろし、餅をついていました。餅がつき終わると恵方巻き作りです。慣れない作業で手をご飯粒だらけにしながらも巻きすを巻いていき、恵方巻きを完成させていました。

つきたてのお餅と恵方巻きを堪能した後は豆まきです。オニが登場すると子どもも大人も一緒になり豆をぶつけ、日本の伝統文化を楽しんでいました。



① 参加者で記念撮影 ② 子ども用のうすと杵で餅つき ③ 恵方巻き作り挑戦 ④ 恵方の方角を向いて恵方巻きをほおぼる ⑤ オニは外!

消防隊員が外国人傷病者の対応を学ぶ

平成 29 年度管内救急隊員研修会



講習を受ける救急隊員

平成 29 年度管内救急隊員研修会が 1 月 15 日、国際教育研修センターで行われました。この日は北部上北広域事務組合の消防隊員約 30 人が参加し、外国人傷病者への迅速で的確な救急対応について学びました。

研修会では医療用語や症状伝達の英会話表現などの講習が行われました。その後、病気や事故などさまざまな事象を想定した実戦訓練を実施しました。外国人傷病者からの通報、接触、初期観察までの一連の動きを英語で対応する消防隊員。聞きなれない英語に苦戦しながらも、実際に起こりうる外国人傷病者への救急対応に備えました。

明るいまちづくりと安全・防犯のために

東北電力とユアテックが防犯灯を寄贈



(左から) 佐藤営業所長、戸田村長、斗沢営業所長

東北電力(株)三沢営業所および(株)ユアテック六ヶ所営業所が 1 月 30 日に「明るいまちづくりと安全・防犯のために役に立てほしい」と LED 防犯灯 2 基を寄贈しました。

村長室で行われた寄贈式では、東北電力(株)三沢営業所長の斗沢良重氏と(株)ユアテック六ヶ所営業所長の佐藤康氏から戸田衛村長に目録が贈られました。戸田村長は「明るい、安全な街づくりに役立たせていただきます」と感謝の辞を述べました。

今回寄贈された防犯灯は、六原地区に設置される予定です。

自作のお面で「オニは外、福は内！」

おぶちこども園で豆まき誕生会



オニ退治をする園児

豆まき誕生日会が 2 月 2 日、おぶちこども園 (坂本ひろみ園長) で開かれました。

はじめに 2 月が誕生日の園児をみんなで祝いました。誕生日の園児は好きなお友達から誕生カードをうれしそうに受け取っていました。

誕生会の後は節分のお話を聞き、各クラスの代表が自作のお面を披露して頑張ったところなどを発表しました。豆まきの歌を歌い、パネルに描かれたオニで豆まきをしていると 3 人のオニが登場しました。迫力のあるオニに泣き出す園児たち。それでも勇敢に豆をぶつけ、オニを退治していました。「たくさんぶつけたよ」「怖くなかったよ」と元気に話す園児、オニがいなくなっても泣き続ける園児、それをなぐさめる園児と、笑顔と涙であふれた節分となりました。

スピードメーター・全座席のシートベルトを確認 スピードの出し過ぎに注意しよう



雪解けが始まり、路面状況が良くなることから、スピードの出し過ぎによる交通事故の発生が懸念されます。

交通事故を起こすと、自分だけでなく家族や職場へも精神的・経済的負担を与えることとなります。

■雪解け時期の運転に十分注意を！

◎雪解けとともに、歩行者や自転車の通行が増加するなど交通環境が変化します。ドライバーにとっては、危険性が高まる時期です。このような時期こそ速度を控えめにすることが大切です。

◎日中は天候が良くても、朝・夕は気温が下がり、雪解け水が凍り、見た目には黒く濡れているように見える路面が、実際はブラックアイス（凍結）状態になっていることがあります。また、日中でも陽の当たらない箇所や橋の上、トンネル

技能試験再開のお知らせ

青森県運転免許センターでは、冬期間（平成29年12月1日～平成30年3月31日まで）休止しておりました自動二輪免許、大型特殊免許（農耕車）およびけん引免許（農耕車）の技能試験を再開致します。

技能試験を受験される人は事前の予約が必要です。

■試験再開日 4月2日㊦

■予約受付

月曜日～金曜日 8:30～17:00
（祝祭日・年末年始を除く）

* 直接窓口においでいただくか、下記の電話番号にお電話ください

* 天候の状況により技能試験を中止する場合があります

㊦青森県運転免許センター
試験・教習所係

☎ 017 (782) 0081



毎月6日は
六ヶ所村民
交通安全の日

村の人身事故発生状況（平成30年1月末）

平成30年			29年			前年比
1月中	累計		1月中	累計		
発生	死者	傷者	発生	死者	傷者	
4	0	5	4	0	5	
1	0	3	0	3	+3	
						+0
						+2

村の物件事故発生状況（平成30年1月末）

平成30年			29年			前年比
1月中	累計		1月中	累計		
22	22		31	31		-9



「科学の楽しさ」を知って欲しい ジュニアロボットコンテスト開催



ロボコップ相撲六ヶ所場所

第19回青森県・げんねんジュニアロボットコンテスト（日本原燃㈱主催）が2月10日、総合体育館で開催されました。今年は県内11市町村の少年少女発明クラブと少年少女アイデアクラブの小中学生が参加しました。

競技は紙コップで作ったロボットで相撲を取る初級部門の「ロボコップ相撲六ヶ所場所」、各クラブ3人1組で相手コートへボールを押し込む混成チーム部門の「オーバー・ヒル・アタックIII」、20秒間のパフォーマンスとロボットによるカーリング競技であるチーム対抗部門「ロボ・カーリング」の3部門で競われ、各チーム自慢のロボットを披露しました。白熱した試合を繰り広げる中、中級部門で秋元哲太君（尾駱小5年）が見事第3位という成績を収めました。



水難事故で人命救助

消防本部から感謝状が贈られる



（左から）畑口消防長、上野さん、小泉政和署長

平成29年12月16日に泊漁港で発生した水難事故で救助活動を行った上野武志さん（泊）と息子の将太さん、吉田義光さん（八戸）へ北部上北広域事務組合消防本部から感謝状が贈られました。

吉田さんが深夜に漁を終えて漁船で休憩していたところ、釣り人が「友人が海に転落した」と助けを求めてきました。吉田さんは船主の上野さん親子に連絡し、3人で防波堤にしがみついていた男性1人を海中から陸まで引き上げ、救助しました。

2月14日に六ヶ所消防署で行われた贈呈式には武志さんが出席。畑口一保消防長から感謝状が手渡されました。畑口署長は「今回のような事案は、その場に居合わせた人の通報・早期対応が重要です。皆さんの活躍・協力のおかげで救助できました。改めてお礼を申し上げます」と感謝しました。

量子科学関連の研究開発を推進

量子科学関連産業振興セミナーが開催



講演に耳を傾ける参加者

第2回量子科学関連産業振興セミナー（青森県主催）が2月14日、スワニーで開催され、関係者約110人が出席しました。

はじめに東京大学工学系研究科原子力専攻教授、山口彰氏が「原子力利用を支える安全・人材・技術」と題し、原子力発電所の状況や将来を見据えての人材育成強化などについて講演をしました。

次に名古屋大学大学院工学研究科特任教授の鬼柳善明氏が「中性子の産業利用～中性子イメージングを中心に～」と題し講演。産業での中性子の使用例や中性子線とX線の見え方の違いや特徴などを説明しました。

参加者は、原子力の安全性や技術、また次世代を担う人材について理解を深めていました。

国際交流を楽しみませんか？

- 3月10日 異文化わくわくイベント「ドイツのイースターデコレーション作り」
 3月16日 ワールドキッチン「フランス（アルザス地方）料理」
 *センターからのお知らせはP.18に掲載しています

イタリア料理

1月26日にスワニーで、28回目となるワールドキッチンが開催されました。今回はイタリアのライラさんが、キノコのラザニアとティラミスの作り方を教えてくれました。ラザニアはライラさんが考案した、日本の食材をたっぷり使ったオリジナルレシピ。日本のキノコのおいしさに参加者もライラさんも大満足でした。難しいティラミスも本場の味を再現。参加者は「絶対に買うより作った方がおいしい!」と、家で再チャレンジすると意気込んでいました。



在住外国人がチームを結成！
雪合戦大会に出場！！

2月3日、尾駈多目的広場で「第4回六ヶ所雪合戦大会2018」が開催され、村内在住外国人が参加しました。

チームはアメリカ・スペイン・フィリピンなど6カ国のメンバーで3チームを結成。チームAが3位入賞、チームBは見事優勝を飾りました。チームKIDSは小学校高学年のお兄ちゃんにハンデを貰いながら、一生懸命戦っていました。参加者は、国際試合も行われている日本の文化「雪合戦」のルールに苦戦しながらも、子どもに返ったように無邪気にはしゃぎ、地域の皆さんとの交流を楽しんでいました。



泊わいわい塾「国際交流事業」

2月8日に泊地区ふれあいセンターで、泊わいわい塾「国際交流事業」が行われ、韓国CIRのカヨンとドイツCIRのドミニクが派遣されました。

カヨンは韓国の伝統的なお正月文化を紹介し、巨大すごろくゲーム「ユンノリ」、ドミニクはドイツの射的文化を紹介し、射的ゲームを行いました。子どもたちはなかなか体験することのできない外国文化を堪能しました。また、今回はカヨンの最後のCIR派遣となりました。念願の泊地区の子どもと触れ合い、カヨンも喜んでいました。



ガトー・ショコラ作り

2月9日、スワニーで異文化わくわくイベント「ガトー・ショコラ作り」が開催されました。

本場フランスの味が再現できるこのイベントは、開催前からキャンセル待ちという大人気。当日はチョコレートの香りがあふれ、甘い和やかな雰囲気の中、参加者はバレンタインに向けチョコレートにさまざまな思い(!?)を寄せ、慎重に調理に取り組んでいました。完成すると今年のバレンタインはととても喜んでもらえると笑顔でガトー・ショコラを抱きしめていました♡



六ヶ所村で世界を
楽しく知りましょう!
Around the World!

任用期間満了のため、カヨンが3月をもって韓国に帰国することとなりました。3年間、本当にありがとうカヨン! とても寂しいですが、出会いに別れは付き物。また六ヶ所に遊びに来てくれることを願っています!
カヨン、サランヘヨ〜カムサハムニダ!(センタースタッフ)

まさがつ
Masaga!!!

まさがつ! もう六ヶ所村に来て3年が経ちました。信じられないほど、あっという間に時間が過ぎてしまいました。

都会育ちの私に六ヶ所村の生活は、何もかもが新鮮で楽しかったです。六ヶ所村の時間はのんびりしていて、すごく居心地が良かったです。特にきれいな自然を満喫して、優しい皆さんに出会えたことで素敵な3年間を過ごせました。

帰国後は都会のバタバタとした生活に戻るのかと思うと・・・もう六ヶ所村が恋しくなります。

高校生の時から「日本と韓国の懸け橋になりたい」という夢を持っていた私にとって、国際交流員として働けたことは、すごくうれしく光栄なことでした。多くの皆さんに手伝ってもらい、支えられながら草の根交流を広げた3年間は、それこそ夢のような時間でした。

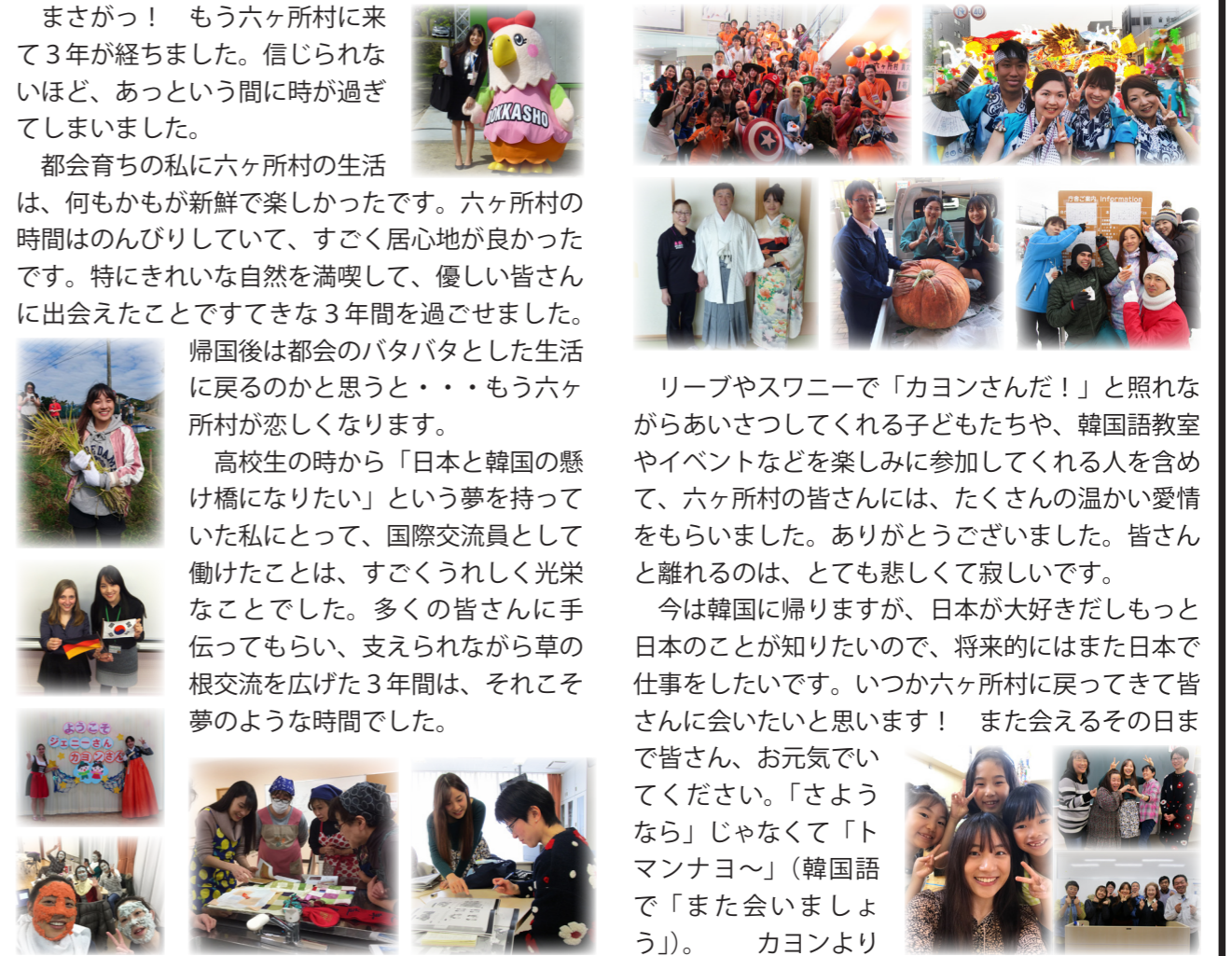

バイバイ、カヨン!

リーブやスワニーで「カヨンさんだ!」と照れながらあいさつしてくれる子どもたちや、韓国語教室やイベントなどを楽しみに参加してくれる人を含めて、六ヶ所村の皆さんには、たくさんの温かい愛情をもらいました。ありがとうございました。皆さんと離れるのは、とても悲しくて寂しいです。

今は韓国に帰りますが、日本が大好きだしもっと日本のことが知りたいので、将来的にはまた日本で仕事をしたいです。いつか六ヶ所村に戻ってきて皆さんに会いたいと思います! また会えるその日まで皆さん、お元気でください。「さようなら」じゃなくて「トマンナヨ〜」(韓国語で「また会いましょう」)。カヨンより

トライ!
韓国料理



トポッキ

- <材料> 2~3人分
- トポッキ餅 200g
 - サラダ油 大さじ2
 - コチュジャン 大さじ1~2
 - 水 400ml
 - 砂糖 大さじ1~2
 - さつま揚げ(ざく切り) 100g
 - ネギ(斜め切り) 3分の1本
- *コチュジャンと砂糖はお好みで量を調整してください

<作り方>

- トポッキ餅を30分ほど水(材料外)で戻しておく。
- フライパン(中火)にサラダ油を入れ、コチュジャンを加えて炒める。
- ①をザルに上げ、②に加えて炒める。
- 水を加える。(餅が水に隠れるほど)
- 砂糖・さつま揚げ・ネギを加えて煮込む。
- 餅が柔らかくなり、ソースに粘り気が出たら完成です!

↑点線を切り取ってレシピを保管できます。

30年度から始まる二つの検査について
 「ピロリ抗体検査」「ペプシノゲン検査」が新しく検診項目に追加されます

胃がんは、日本人のがんによる死亡の第3位です。胃の病気を早期に発見し、治療することで胃がんの予防につながります。検診を活用し、健康づくりに取り組みましょう。

■ペプシノゲン検査

ペプシノゲンの量を測定し、胃粘膜の萎縮程度を調べることで、胃がんになりやすい慢性胃炎の有無を判定します。

■ヘリコバクターピロリ抗体検査

胃がんや胃潰瘍になった日本人の多くからピロリ菌が発見されていることから、血液検査でピロリ菌に感染していないかを調べます。

二つの検査は、採血による検査です。体に負担がかかりません。また、胃がんの有無を直接検査する方法ではありませんが、検診を定期的に受けることで胃がんのリスクを下げるすることができます。

上十三保健所事業のお知らせ（3月）			☎予約 ☎0176 (23) 4261
種類	対象	実施日	受付時間
結核接触者健診	結核接触者	6日、13日	9:00～11:00
HIV（エイズ）相談	希望者		13:30～14:30
B型・C型肝炎検査	初めて検査を希望する人		13:00～13:30
療育相談	発達が心配な乳幼児	14日	初回 10:30～11:00 継続 9:30～10:30
女性健康相談	思春期から更年期に至る女性	15日	10:00～10:30
精神保健福祉相談	精神・神経・飲酒などの相談	14日	13:00～14:00

早期発見・早期治療で重症化を防ぐ！

健診の申し込みが始まります。健診を受診しましょう！

平成30年度
健康づくりカレンダーの配布

4月から翌年3月までの保健事業が記載された健康づくりカレンダーをメール便で各家庭に配布します。4月中旬になっても届かない場合は、保健相談センターまでお問い合わせください。



平成30年度各種健康診断申し込み案内の送付方法変更について

29年度は各家庭に健康づくりカレンダーと一緒に健診申し込みはがきを配布していましたが、30年度は4月以降に健診対象者一人一人に個別に郵送します。対象者は、健診の申し込みをしましょう。



3月1日～8日「女性の健康週間」
女性特有の乳がん・子宮頸がん

日本人の死因の第一位は「がん」によるものです。中でも、乳がんや子宮頸がんは女性特有のものです。村では子宮がん検診・卵巣がん検診（20歳以上対象）、乳がん検診（40歳以上対象）を無料で実施しています。また、乳がんは自宅でセルフチェックすることができ、閉経前の人は乳房がやわらかくなる月経終了後の1週間から10日の間に、閉経後の人は一定の日にちを決めて、毎月1回は行いましょう。

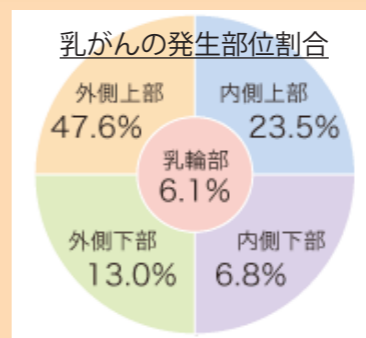

【乳がんのセルフチェック】



3月は「自殺対策強化月間」
悩まず、話してください

あなたの周りに悩みを抱えている人はいませんか？ 一人で悩まず、話してください。



寄りそう、
支えあう、つながりあう。
あなたを必要としている人がいます。

3月は、
自殺対策
強化月間
です。

- 気づき 家族や仲間の変化に気づいて、声をかける
- 傾聴 本人の気持ちを尊重し、耳を傾ける
- つなぎ 早めに専門家に相談するよう促す
- 見守り 温かく寄り添いながら、じっくりと見守る

☎全国一斉こころの健康相談統一ダイヤル
☎0570 (064) 556
☎よりそいホットライン
☎0120 (279) 338

よい歯ではっぴい

1月11日の3歳児健診で、むし歯ゼロの子をご紹介します



これからはみがきが
がんばろうね！



長谷川咲空 ちゃん



田中 咲希 ちゃん



吉川 結祥 くん



宮古 真洋 くん



佐々木 徠那 ちゃん



山崎 彪雅 くん



瀬川 心菜 ちゃん



船越 真歩 ちゃん



相内 龍馬 くん



沢瀬 和登 くん



築田 智泉 ちゃん

*センターからのお知らせはP 18に掲載しています

農業委員会だより

第1回農業委員会総会が1月11日(木)に開催され、下記案件が議決・承認されました。

■報告第1号 農地法第3条の3第1項の規定による届出について
2件 75,772㎡

■報告第2号 農地法第5条第1項第6号の規定による届出について
1件 864㎡

□議案第1号 農地法第3条の規定による許可申請について
1件 12,572㎡

◎農地の転用許可について

農地に家を建てる、砂利を敷いて駐車場にするなど農地以外に利用する(農地転用)場合は、農地法の許可が必要になります。農地によっては、転用できない所や届出で転用できる所もあります。転用をお考えの方は農業委員会事務局へお問い合わせください。

問 農業委員会事務局

〈農林水産課内〉(内線 325)

総会の傍聴・会議録の縦覧ができます。第2回農業委員会総会は2月9日(金)に開催されました。今月の総会は3月13日(火)に開催予定です。また、各申請書の締め切りは毎月20日までです。

お知らせ
後期高齢者医療保険
被保険者(75歳以上)
の皆さまへ

◎入院時食費療養費および入院時生活療養費の標準負担額の変更について
4月より入院時の食費の負担額(食事代)および医療療養病床に入院している65歳以上の皆さまの光熱水費(居住費)の負担額が変わります。詳細は、お問い合わせください。

◎保険料の納付について

・保険料は基本的に年金からの天引きですが、75歳の到達年度や所得によっては納付書でのお支払いとなります。納付書で支払っている人は、納め忘れを防ぐためにも便利で確実な口座振替をご利用ください。口座振替への変更は健康課または金融機関で随時受け付けています。
・保険料を滞納すると、通常より有効期限が短い保険証(短期被保険者証)が交付されることがあります。

・災害により住宅などに著しく損害を受けた場合や、特別な事情により世帯主などの収入が著しく減少した場合は、保険料の減免などが認められることがあります。申請などについて、お早めにご相談ください。
◎事故にあつたとき(第三者行為による傷病届について)
・交通事故およびびけんかなど、第三者の行為による負傷で、健康保険で治療を受けたときには

「第三者行為による傷病届」をご提出ください。すようお願いいたします。

お知らせ

公立ぎんなん寮
春の感謝セール

■日時 3月17日(土)、18日(日) 9時~15時

■場所 公立ぎんなん寮(直売所ハンズおよび大温室周辺)

■販売品 ◎園芸商品：鉢花各種、洋ラン、観葉植物、山野

お知らせ
児童手当(公務員を退職・異動する人へ)

公務員が退職などにより被用者・非被用者となる場合は、申請先が住所地の市区町村となります。その場合は、異動日(退職日)の翌日から起算して15日以内に住所地の市区町村への申請が必要となります。
■認定請求に必要なもの
健康保険証被保険者証の写し、通帳またはキャッシュカードの写し、印鑑(認印)
*認定請求書には請求者、配偶者の個人番号の記載が必要です。通知カードなどをお持ちください
*申請が遅れた場合、遅れた月分の手当てが受けられなくなりますのでご注意ください
問 子ども支援課 (内線273)

お知らせ
障害者手帳(身体・精神)の確認をお願いします

7月頃より障害者手帳について、マイナンバーを用いた情報連携が予定されています。障害者手帳における情報連携とは、申請者が各種申請をされる際にマイナンバーを用いることで、必要な手帳の写しなどを省略し申請者の負担を軽減する仕組みとなっています。しかし、情報連携の際に登録されている障害者手帳の情報と連携している情報と異なる可能性があります。障害者手帳所持者の皆さんは一度、手帳に記載されている情報を確認し、住所や名字など変更された箇所があれば記載事項変更の手続きをお願いします。

問 福祉課(内線137)

病後児保育事業のお知らせ

昨年10月から始めた病後児保育事業も、早4カ月が経ちました。現在25人が利用登録され、風邪の症状や流行性疾患により利用しています。

4月からは年度が切り替わるため、現在登録している人は再度登録をお願いします。また、今後利用を考えている人も事前登録が必要です。(各用紙は、村HPからダウンロードできる他、子ども支援課および各出張所、各保育所・こども園に用意してあります。)

問 予約先 子ども支援課(内線275)

■利用日時(土・日・祝日・年末年始を除く)
月曜日~金曜日 8:15~17:00

■場所
尾駈小学校放課後教室(旧レイクタウン幼稚園)
*なかよし塾と入り口は別になります

■名称 病後児保育室「なかよしルーム」

■定員 3人

■利用料 1日あたり1,300円
*昼食・おやつ・飲み物は持ち込み

■対象児

村内に住所のある乳幼児で病気の回復期であつて集団保育などが困難な乳幼児(生後6カ月から就学前まで)

■病後児保育事業利用の流れ

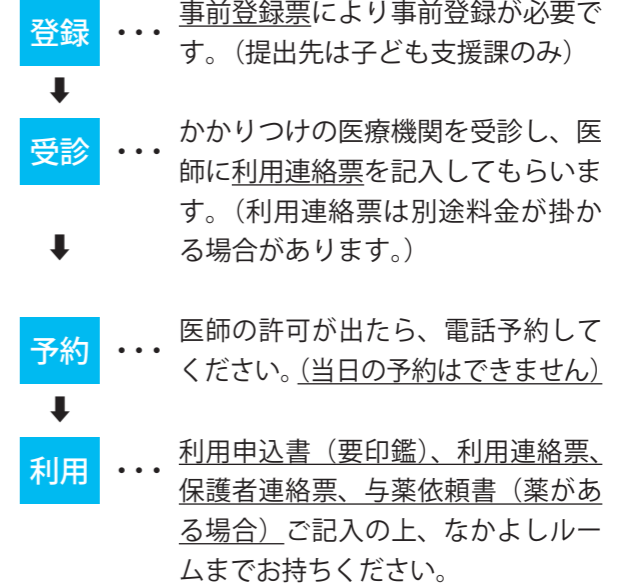

◎利用基準

熱が38℃を超えていない事。強い腹痛がなく、嘔吐や激しい下痢もない事。

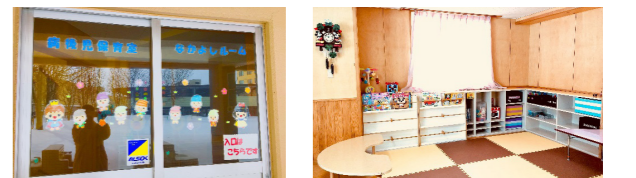

- ◎加工商品：ハム、ソーセージ 他
- ◎喫茶：喫茶コーナー、ドライハーブ、ハーブティー 他
- ◎出展協力：市町村特産品、福祉施設生産物
- *当日、ご来店・お持ち帰りのお客様に限り、園芸商品20%割引(友の会会員30%割引)、加工商品10%割引(友の会会員20%割引)。配達の場合は割引対象外になります
- 催事
- ◎オークシヨンセール(観葉植物など、2日間ともに12時から)
- ◎タイムサービス(鉢花、ハム、出展業者商品)
- 午前・午後各1回
- ◎抽選会(随時)
- ◎先着100人に鉢花が骨付きフランクフルトをプレゼント(各50人)
- ◎春彼岸用切り花販売
- ◎公立ぎんなん寮

☎ 0176(56) 5121

戸籍の窓

お誕生 おめでとう

吉田 碧依 (裕希) 老部川
 菊田 小春 (大成) 尾駮レイクタウン
 大塚 椋 (拓) 尾駮レイクタウン
 吉川 周良 (輝房) 千歳平
 秋戸 柊季 (博光) 二又
 寺下 伊咲 (佑生) 尾駮
 竹原いろは (亨) 尾駮浜

ご結婚 おめでとう

守田 哲 (泊)
 三浦 愛 (泊)
 円子 雄斗 (尾駮浜)
 田澤 未咲 (鶴田町)

おくやみ

松田 雄介 75才 (野附)
 宮守チノエ 86才 (泊)
 浜中 真悦 59才 (泊)
 中嶋 武満 77才 (平沼)
 中村 正 84才 (中志)
 木村 財子 65才 (尾駮)
 高田 みつ 83才 (泊)
 中嶋 武一 83才 (二又)
 佐藤 忠幸 46才 (千歳平)

1月届け出分。届け出時に本誌への掲載を希望した人だけ載せています。
 ◎住民課 (内線 118)

ろっかしょの人口

(2月1日現在)

人口 (前月比)	
男性	5,566 (-11)
女性	4,888 (-10)
計	10,454 (-21)
世帯数	4,774 (-19)

軽自動車税に関するお知らせ
 ~軽自動車などの申告・届出について~

軽自動車税は4月1日現在において軽自動車などを所有している人に課税されます。新しく所有者となった、または廃車した場合、住所・氏名などに変更がある人は、次の取扱窓口で手続きをしてください。また、解体していても廃車申告をしていなければ課税されますのでご注意ください。
 *手続きにより必要なものが異なりますので、取扱窓口へ直接お問い合わせください

車種	取扱窓口
原動機付自転車(125cc以下) 小型特殊(トラクターなど)	☎六ヶ所村役場 税務課 ☎ 0175 (72) 2111 (内線 126)
軽二輪(126cc ~ 250cc)	☎(一社)全国軽自動車協会連合会 青森県事務所取扱所八戸支所 ☎ 0178 (51) 2560
小型二輪(251cc 以上)	☎八戸自動車検査登録事務所 ☎ 050 (5540) 2009
軽自動車(三輪・四輪)	☎軽自動車検査協会 青森事務所八戸支所 ☎ 050 (3816) 1832

自動車税について
 ~住所変更された人へ~

毎年の自動車税の納税通知書は、原則としてその年の4月1日現在の車検証に記載されている住所にお送りしています。
 引越などで住所が変わった場合は、運輸支局で「車検証の住所の変更登録」を忘れずに行ってください。住民票の移動手続きだけでは車検証の住所は変更されません。
 やむを得ず、3月末日までに車検証の住所の変更登録ができない場合、翌年度の自動車税の納税通知書の送付先を変更したい場合は、電話またはFAXにより上北地域県民局県税部までご連絡ください。また、県庁ホームページにある「青森県電子申請・届出システム」内の「自動車税住所変更届」からも新しい住所の届け出が可能です。なお、FAXで届け出される場合に必要の様式のダウンロードも可能です。

- ◎自動車税について
 ☎上北地域県民局県税部 納税管理課
 ☎ 0176 (22) 8111 (内線 211 ~ 214)
 FAX : 0176 (22) 8135
- ◎自動車の登録手続きについて
 ☎東北運輸局青森運輸支局
 ☎ 050 (5540) 2008
 ☎東北運輸局青森運輸支局 八戸自動車検査登録事務所
 ☎ 050 (5540) 2009

お知らせ
 小さな掛金、大きな補償!!
 スポーツ安全保険に加入しよう!!

スポーツ安全保険とはスポーツ活動、文化活動、ボランティア活動、地域活動などを行う社会教育活動(4人以上の団体)を対象とした保険です。
 ■対象となる事故
 団体活動中、往復中の事故など。(自動車事故による傷害保険は適用されませんが、賠償責任保険は適用外です。)
 ■補償内容
 傷害保険(通院、入院、後遺障害、死亡)、賠償責任保険、突然死葬祭費用保険。
 ■加入受付期間
 3月1日から翌31年3月30日
 ■保険期間
 4月1日午前0時から翌31年3月31日午後12時まで。

お知らせ
 借金に関する相談窓口

東北財務局青森財務事務所では、相談窓口を設置しています。借金などでお困りの人は、お気軽にご相談ください。相談は秘密厳守・無料。お電話での相談も可能です。
 ■相談専用電話
 ☎017(774)6488
 ■場所 青森合同庁舎3階(青森市新町2丁目)青森財務事務所
 ■受付時間 月~金曜日(祝日・年末年始除く)
 8時半~12時、13時~16時半
 ☎青森財務事務所
 ☎017(722)1461

お知らせ

青森県司法書士会主催 女性のための女性司法書士による無料法律相談会
 相続・成年後見・借金問題・家族間の問題など、法律の関係するお悩みを抱えた女性のために、女性司法書士が無料で相談に応じます。予約は不要ですので、お気軽にお越しください。
 なお、相談は無料ですが具体的な手続きが必要になる場合には、別途費用が掛かりますので相談員にご確認ください。
 ■日時 3月3日(土) 10時~16時
 ■場所 アスパム5階「あすなろ」(〒030-0803 青森市安方一丁目1番40号)
 ☎017(735)5311
 ◎右記日時以外でも青森県司法書士会総合相談センターでは相談のご案内や、ご相談内容に応じた

お近くの司法書士の紹介を行っています。
 ☎0120(940)230
 ◎野辺地司法書士相談センターでは、毎週水曜日(14時~17時)と土曜日(9時~12時)に無料で相談をお受けしております。

☎0175(73)7130
 ◎青森県司法書士会
 ☎017(776)8398

お知らせ

平成30年度 国家公務員「国税専門官採用試験」(大学卒業程度)
 仙台国税局では、バイタリティーあふれる国税専門官を募集しています。国税専門官は、国の財政を支える重要な仕事を担い、税務署などにおいて、調査・徴収・検査や指導などを行う税務のスペシャリストです。
 ■受験資格
 1 昭和63年4月2日から

平成9年4月1日生まれの者
 2 平成9年4月2日以降生まれの者で次に掲げるもの
 ① 大学を卒業した者および平成31年3月までに大学を卒業する見込みの者
 ② 人事院が①に掲げる者と同等の資格があると認める者
 ■受験申込受付期間
 3月30日(金)~4月11日(水)
 ■受験申込方法
 インターネット申し込みとする。
 ◎ 国家公務員試験採用情報 NAVI (http://www.jinji.go.jp/saiyo/saiyo.htm)
 ■第1次試験日
 6月10日(日)
 ☎仙台国税局人事第二課
 試験研修係
 ☎022(263)1111 (内線3236)
 ☎人事院東北事務局
 ☎022(221)2022

3月のスケジュール

村の保健行事や講座、イベント情報を掲載しています



日	曜	行事名
1	木	※乳幼児相談 (受付) 9:45~10:00
		※2歳児歯科検診 (受付) 12:30~12:45
2	金	※キッズルーム開放日 9:30~11:30 13:30~15:00
3	土	
4	日	
5	月	スワニー・図書館・郷土館・ろっぷ 休館日
6	火	※ワッ歯ッ歯!むし歯0教室 (受付) 10:30~10:45
7	水	※マタニティ教室 10:00~12:00
8	木	※1歳児健診 (受付) 9:45~10:00
		※1歳児健診にてブックスタート 10:30~
		※1歳6カ月児健診 (受付) 12:45~13:00
9	金	※リトミック教室 10:00~11:00
10	土	▶異文化わくわくイベント 〈国際教育研修センター〉10:00~12:00 *詳細P 18
11	日	
12	月	スワニー・図書館・郷土館・ろっぷ 休館日
13	火	
14	水	※キッズルーム開放日 9:30~11:30 13:30~15:00
		※栄養教室 9:30~13:00
15	木	※7カ月児健診 (受付) 9:45~10:00
		※4カ月児健診 (受付) 13:00~13:15
		森のくまさんおはなし会 (3~6歳向け) 〈図書館〉 14:30~
16	金	森のくまさんおはなし会 (0~3歳向け) 〈図書館〉 10:30~
17	土	
18	日	
19	月	スワニー・図書館・郷土館・ろっぷ 休館日
20	火	※ベビーマッサージ教室 9:30~10:00
		※アフターピクス教室 10:00~11:00
		※親子ピクス教室 11:00~11:30
21	水	【春分の日】
22	木	郷土館 休館日
23	金	※キッズルーム開放日 9:30~11:30 13:30~15:00
		▶ワールドキッチン〈スワニー〉 9:30~14:00 *詳細P 18

日	曜	行事名
24	土	
25	日	
26	月	スワニー・図書館・郷土館・ろっぷ 休館日 ※5歳児発達相談 (受付) 13:15~13:30
27	火	
28	水	
29	木	
30	金	※キッズルーム開放日 9:30~11:30 13:30~15:00
31	土	

庄内女性部より 温かい気持ちに感謝します

千歳平地区公民館祭 (2月4日実施) において、同地区庄内女性部によるチャリティーバザーが行われ、売上金 22,870 円が日本赤十字社への義援金として寄付されました。
義援金は日本赤十字社六ヶ所分区分を通じ災害した地域の支援費などに充てられます。ご協力ありがとうございました。

『葛西家の思い出 皆様に導かれて』

平沼平安寺住職の葛西満永さんより自費出版本が寄贈されました。六ヶ所村民図書館で閲覧できますので、どうぞご利用ください。

Information

防災行政用無線などを用いた 全国一斉の緊急情報の伝達訓練を実施します

村では、地震・津波や武力攻撃などの災害時に、全国瞬時警報システムから送られてくる国からの緊急情報を、さまざまな手段を用いて確実に皆さんへお伝えるため、情報伝達訓練を行います。

- 実施日時
3月14日(水) 11:00
- 情報伝達手段
防災行政用無線の試験方法
- 原子力対策課 (内線 334)



〈 〉内は開催場所、▶はイベント
※マークは保健相談センター内で行なわれる事業です

募集 国際教育研修センター イベントのお知らせ

◎異文化わくわくイベント「ドイツのイースターデコレーション作り」
4月1日は復活祭です! 今年はドミニクがイースターエッグとキャンドルの作り方、イースターのお話を教えてくれます。親子でも個人でも参加OKです!



- 場所
国際教育研修センター
- 日時
3月10日(土) 10時~12時
- 募集人数
12人(4歳~小学6年生まで)
- 申込受付期間
3月7日(水)まで
- 参加費
200円
- 持ち物
飲み物、上履き

◎ワールドキッチン「フランス料理」

今回は昨年大好評だった「フランス(アルザス地方)料理」を開催します! メニューはフランスのおふくろの味「キッシュ」と「デザートは「ムース・オ・シヨコラ」を予定しています。

- 場所
スワニー(調理室)
- 日時
3月23日(金) 9時半~14時(準備・試食・片付け含む)
- 募集人数
定員12人
- 申込受付期間
3月16日(金)まで
- 参加費
1000円
- 持ち物
エプロン、三角巾、試食時の飲み物、持ち帰り用タッパー

募集 保健相談センターか らのお知らせ

◎栄養教室
食を通して健康になりませんか? 栄養教室ではフランスの取れた食事を学ぶことができます。皆さん、ご参加ください。

- 日時
3月14日(水) 9時半~13時
- 場所
保健相談センター
- 内容
旨味を活かした健康食
- 持ち物
エプロン、米1合、手拭タオル
- 申込締切
3月8日(木)

◎やさしいヒップホップ ダンス教室

最近「運動不足」「何か運動を始めたい」と思っている皆さん。大人から子どもまで楽しめるダンスで体を動かしてみませんか? 親子での参加も大歓迎です!

■日時(毎週火曜日)

日にち	時間
4月 3日・10日 17日・24日	18:00 ~ 19:00
5月 8日・15日 22日・29日	
6月 5日・12日 19日・26日	



- 場所
保健相談センター
- 講師
IKUMIさん(ダンスインストラクター)
- 内容
ヒップホップダンス
- 持ち物
タオル、飲み物、スニーカー(内履き)
- 申込締切
3月27日(火)

◎親子ふれあい事業に 加してみませんか?

事業(対象)	日にち	時間	場所
リトミック教室(未就学児)	3月9日(金)	10:00~11:00	保健相談センター
ベビーマッサージ教室(生後1年未満の子と保護者)	3月20日(火)	9:30~10:00	
アフターピクス教室(未就学児を持つ母親)		10:00~11:00	
親子ピクス教室(未就学児)		11:00~11:30	

- 申込先
保健相談センター
- ☎ 72-2794

ロクナビ

一般財団法人六ヶ所村文化振興公社の職員が取材・編集した村の話題などをお届けします。
(毎週金曜夕方更新)

Pick Up! としょかんってどんなところ?



村民図書館で見学が行われ、春に小学校へ入学するおぶちこども園の園児が図書館の使い方を学びました。たくさんの本に目を輝かせる園児の姿をご覧ください。(2月21日収録)

- ◎平成 29 年度バスケットボール教室 (2月24日収録)
- ◎ロクナビ総集編 (2月)

高橋教授がゆく!



ろっかしょ応援大使の一人、東北大学大学院の高橋信教授が趣味の自転車で村内を駆け抜けます。また、吹越烏帽子からの絶景を見るべく、頂上を目指して登山。下から見る六ヶ所、上から見る六ヶ所、さまざまな六ヶ所村の景色をご覧ください。(平成29年度制作)

泊例大祭・とまり港まつり



毎年7月18日から20日までの3日間開催される泊地区に伝わる伝統の祭り。泊例大祭では山車の練り歩きなどが行われました。とまり港まつりでは、リポーターの高瀬まみさんがまつりの様子をお伝えします!
(平成29年度制作)

▶ 広報ろっかしょ

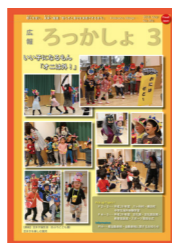

広報ろっかしょ最新号の掲載内容を放送します。
【放送内容】
トピックス、戸籍の窓、スケジュール など

▶ 写真で巡るろっかしょ～取材アルバム～



広報誌の取材で撮影した写真を基に、アルバム風に編集して放送します。広報誌には掲載できなかった写真を見ることができます。

▶ 健康体操コンテスト

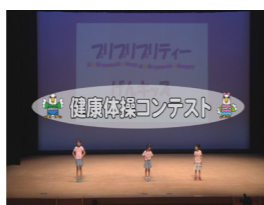

六ヶ所村健康フェスタで行われた健康体操コンテスト。参加した12チームと一緒に健康づくりに取り組みましょう!(7月2日収録)

▶ 介護保険基礎知識

介護保険基礎知識

介護保険とは? どんなときに、どうすれば利用できるの? あなたのためになる介護保険制度について分かりやすく解説します!

- テレビが映らない・受信状況が悪い時の連絡先
六ヶ所村故障受付 (毎日8時～19時)
☎ 0120 (357) 252
- 受信設備の新設・移設・各種問い合わせなどの連絡先
六ヶ所村サポートセンター (平日9時～17時)
☎ 0120 (357) 727
- ◎BSデジタル放送(有料)を視聴するには、各放送局との契約が必要です。連絡先は新聞などのBS番組表をご覧ください。

3月1日(午前6時)～4月1日(午前6時)

時	番組名	時	番組名
6	00 広報、写真で巡るろっかしょ、気象情報のあれこれ!	15	05 応急手当の基礎知識～心肺蘇生法(成人)とAEDの使い方～
	15 健康体操		20 泊例大祭・とまり港まつり
	20 ロクナビ		50 ロクナビ
	30 NEW 高橋教授がゆく!	16	00 広報、写真で巡るろっかしょ
	50 みんなでいきいき体操		10 介護保険基礎知識
7	10 ロクナビ		15 第33回ろっかしょ産業まつり
	20 泊例大祭・とまり港まつり		45 ロクナビ
	50 広報、伝えたい(鳥)		55 みんなでいきいき体操
8	00 介護保険基礎知識	17	15 NEW 高橋教授がゆく!
	05 応急手当の基礎知識～応急手当と119番通報～		35 ロクナビ
	20 ロクナビ		45 応急手当の基礎知識～乳児小児の心肺蘇生法～
	30 スタディツアー2016	18	00 広報、写真で巡るろっかしょ、伝えたい(花)
	45 広報、テレビ電話の操作説明		15 国民年金基礎知識
9	00 四字熟語教えてあげる		30 横山ひできのグルメ探訪 キッチン華
	30 ロクナビ		45 ロクナビ
	40 応急手当の基礎知識～けがをした時の手当～		55 介護保険基礎知識
	55 健康体操コンテスト	19	00 ロックTVからのお知らせ 青森環境放射線モニタリング
10	00 2016異文化交流フェア		00 ロクナビ
	30 ロクナビ		10 NEW 高橋教授がゆく!
	40 応急手当の基礎知識～ノドにものが詰まった時の手当～		30 広報、写真で巡るろっかしょ
	55 健康体操		40 2017たのしむべ!フェスティバル
11	00 介護保険基礎知識	21	10 ロクナビ
	05 六ヶ所村健康フェスタ		20 六ヶ所村健康フェスタ
	35 ロクナビ		50 広報、地震・津波情報のあれこれ!
	45 横山ひできのグルメ探訪 キッチン華	22	00 ロクナビ
12	00 広報、写真で巡るろっかしょ		10 気になる施設で大発見!!株式会社永木精機
	10 NEW 高橋教授がゆく!		40 気になる施設で大発見!!青森宝栄工業株式会社
	30 ロクナビ	23	10 ロクナビ総集編(2月)
	40 2017たのしむべ!フェスティバル		50 広報、写真で巡るろっかしょ
13	10 国民年金基礎知識	0	00 ロックTVからのお知らせ 青森環境放射線モニタリング
	25 健康体操コンテスト	6	
	30 ロックTVからのお知らせ 青森環境放射線モニタリング		
14	30 写真で巡るろっかしょ、伝えたい(動物)		
	40 ロクナビ		
	50 スタディツアー2016		

☎ 一般財団法人六ヶ所村文化振興公社
☎ 080 (8200) 8962 / 080 (8200) 8963

*番組では、一部内容を変更して放送する場合があります
*機器調整のため番組を休止することがあります



上十三・十和田湖広域定住自立圏市町村のイベント情報をお届けします



* 三沢市	
第18回三沢ほっきまつり	
日時	3月11日(日)
場所	三沢市魚市場特設会場
問	三沢ほっきまつり実行委員会 (三沢市漁業協同組合内) ☎0176(54)2202

* 十和田市	
現代美術館企画展「ラファエル・ローゼンダール：ジェネロシティ 寛容さの美学」	
日時	開催中～5月20日(日)
場所	十和田市現代美術館
問	十和田市現代美術館 ☎0176(20)1127
第17回ゼルコバアンサンブルコンサート	
日時	3月18日(日) 14:00～
場所	十和田市民文化センター
問	スポーツ・生涯学習課 ☎0176(72)2313

確定申告受付日程表	3月	受付時間	受付会場	対象地区
	1日(木)	9:30～16:00	平沼出張所	平沼5班～8班
	2日(金)			平沼9班～11班・倉内1班～3班
	5日(月)			倉内4班～8班
	6日(火)	9:30～12:00		倉内9班・10班
	7日(水)	9:00～16:00	中央公民館	出戸・石川・二又 第三二又・ひばり平・富ノ沢
	8日(木)			尾駮・老部川
	9日(金)			野附・尾駮浜
	12日(月)			戸鎖・室ノ久保・千樽・尾駮レイクタウン
	13日(火)			
	14日(水)			
	15日(木)			9:00～12:00

*申告受付期間は3月15日(木)までです。忘れずに申告を行いましょ。申告に関する詳細は「広報ろっかしよ2月号」をご覧ください

(編集後記)
 ○おぶちこども園豆まき取材。パネルの鬼に豆を投げている最中にリアル鬼が登場。逃げ回り、泣き叫ぶ園児たち・・・その日は夜泣きや、寝付けない子どもたちも多かったのではないのでしょうか？そして3月は祭り。ひな人形を飾り、健やかな成長と幸せを願いお祝いするといった意味があるようです。祭りにふさわしいちらしずしなどを親子で作ってみるのもいいかもしれませんね。(木村)
 ○恒例になっている豆まきの取材。今年はおぶちこども園に伺いました。和やかな雰囲気が始まった豆まきも、本物(?)のオニの登場で園児たちは号泣していました。そんな中、泣いている園児の頭をなでたり、抱きしめてあげている園児の姿を見て、心が温かくなりました。表紙の他にもロックTVの「写真で巡るろっかしよ」で撮影した写真を放送しますので、ご覧ください。(佐藤)

図書館のススメ

テレビ電話でも新刊情報をお知らせしているよ!

○六ヶ所村民図書館 ☎72-3405
 【開館時間】(火～金) 9:30～19:00
 (土日・祝日) 9:30～17:00



図書館キャラクター ロクトくん

一般 春待ち雑貨店ぶらたん

著▶岡崎琢磨



京都でハンドメイド雑貨店を営む巴瑠。客たちの悩みに寄り添い、優しく解きほぐしていくが、そんな彼女にも人には言えないある秘密が…。連作ミステリー。『yom yom』連載を書籍化。

一般 ポンコツ武将列伝

編▶長谷川ヨシテル



連戦連敗、敵前逃亡、からみ酒、セクハラ、パワハラ…。小田氏治や兵主源六など教科書に登場しないマイナー武将たちを中心に、英雄にはなれなかったけれど、人間くさくて愛おしい、トホホな「サムライ」たちの肖像を描く。

児童 ともだちのやくそく

著▶中川ひろたか 絵▶ひろかわさえこ



ワニのカイとウサギのウーは、別々の学校に行ったせいで、なかなか会えない。そこでカイはウーに手紙を書くことに。会いたい日の第1候補から第3候補まで書いて送ると…。カイとウーの物語。新入園・入学にぴったりの絵本。

YA 邪馬台戦記 1 闇の牛王

著▶東郷隆 絵▶佐竹美保



3世紀初頭。ウクイ村には暗い影がさしていた。クナ国は、生口(奴隷)として少年少女をさらっていく。12歳の少年スヒコは、幼馴染の少女ツナテが生口となることを知り…。日本のルーツと邪馬台国の謎に迫る古代冒険小説。

*YA(ヤングアダルト・ティーンズ)とは? 『若い大人』の10代の皆さんにおすすめしたい本です

平成30年 自衛官募集のご案内

募集種目	応募資格	受付期間	試験期日	試験場所
一般幹部候補生(一般・飛行) 歯科・薬剤 幹部候補生	平成30年4月1日現在 22歳以上26歳(修士課程 修了者は28歳)未満の人	5月1日(火)まで	<1次試験> 5月12日(土):筆記試験 13日(日):筆記式操縦適性検査 (飛行要員のみ)	別途各人へ連絡します
自衛官候補生	18歳以上27歳未満の人	年間を通じて行っています	3月上旬(予定) 別途各人へ連絡します	
技術海曹 技術空曹	20歳以上で有資格取得者	4月20日(金)まで	6月22日(金)	
予備自衛官補(一般・技能公募)	18歳以上34歳未満の人	4月6日(土)まで	4月14日(土)	

◎細部については、下記までお問い合わせください。

自衛隊青森地方協力本部 三沢募集案内所 (〒033-0037 三沢市松園町三丁目6-16 中野プラザビル2F)
 ☎0176(53)1346 (FAX同) (平日8:45～17:30 / e-mail (aomori.pco.misawa@rct.gsdf.mod.go.jp))

ミチノク
フクジュソウ

ろっかしよ いきもの図鑑

長い冬が過ぎ、日当たりの良い山肌にいち早く春がやってくる。落ち葉の茶褐色のキャンパスに、萌え草の緑色、カタクリのピンク、スマレの空色と春色が添えられる。冷たい風が山肌を駆け上がる中、陽だまりの斜面にミチノクフクジュソウの黄色が輝きを与える。



盗掘が原因で野生の株は多く見られなくなったが、人が入りにくい急な斜面などには今でもフクジュソウの自生が見られる。



【区別の仕方】

ミチノクフクジュソウの萼片（一番外側の花びらの裏が褐色かかるもの）は、花弁（中央の黄色い）より明らかに短く、花弁の長さの半分がそれよりわずかに長い。これに対して、フクジュソウは長く花弁と同じかやや短い。茎はミチノクフクジュソウが中空でフクジュソウはそうでない。ミチノクフクジュソウの花弁は、裏側が褐色がかかることもあり紛らわしい。



県にはフクジュソウとミチノクフクジュソウの両方がみられ、村内にもその両方が観察されると思われる（著者は村内の自生地を一カ所しか知らないので情報を教えてください）

キンポウゲ科フクジュソウ属

▶和名 ミチノクフクジュソウ（陸奥福寿草）

▶学名 *Adonis multiflora*

▶分布など

日本では本州と九州に分布し、山野の落葉樹林から草地の土手などに生育する毒草である。花は初春に3~4cmの黄色い花を咲かせる。当初は茎が伸びず、短い茎の上に一輪の花だけがつくが、次第に茎や葉が伸び、いくつかの花を咲かせる。この花は花弁を使って日光を花の中心に集め、その熱で虫を誘引するため、太陽光に応じて開閉（日光が当たると開き、日が陰ると閉じる）する。葉は細かく分かれる。夏になると地上部が枯れる。根には強心作用、利尿作用があり薬草として使われることがある。しかし、毒性が強いので決して素人は利用しないでください。

日本には以下の4種が分布している。フクジュソウ (*Adonis ramosa*) は北海道、本州、四国に分布し、ミチノクフクジュソウ (*Adonis multiflora*) は本州と九州に分布する。地域的分布を示すキタミフクジュソウ (*Adonis amurensis*) はロシア沿海州から内陸、朝鮮半島と北海道に分布し、シコクフクジュソウ (*Adonis shikokuensis*) は四国と九州に分布する。

（写真提供、協力：山上睦さん（公財）環境科学技術研究所）