

広報

# ろっかしよ 11

長距離への挑戦、  
男子1位を目指して

## Information

P 6-7… 平成 29 年度六ヶ所村職員採用試験案内  
〈再募集〉

P22… 11月 14 日に防災行政用無線などを用いた  
全国一斉の緊急情報の伝達訓練を実施します

【表紙】六ヶ所縦断耐久レース（六ヶ所高校）  
男子1位で5.9km 地点を通過する生徒

## 技術を活かした地域社会への貢献

### 三沢電気工業協同組合が防犯灯を寄贈



(左から) 橋本さん、南理事長、戸田村長、高田さん

三沢電気工業協同組合が9月27日「村の防犯のために役立ててほしい」とLED防犯灯4基を寄贈しました。

村長室で行われた寄贈式では、同組合の南秋悦理事長から戸田村長に目録が贈られました。戸田村長は「村の安心・安全なまちづくりに活用させていただきます」と感謝の辞を述べました。

同組合からの防犯灯の寄贈は、平成9年度から毎年行われ、今回の4基を合わせて計102基となりました。また、今年度寄贈いただいた防犯灯は、尾駸地区に設置される予定です。

<村内の同組合加入業者>

- ①(株)秋戸電気 代表取締役 秋戸 孝
- ②橋本電業 代表 橋本 妻男
- ③(株)高田電気 代表取締役 高田 義則
- ④(株)高田工業 代表取締役 高田 恵子

## 東北大学で中学生が特別実験体験!

### 平成29年度地域活性化促進事業

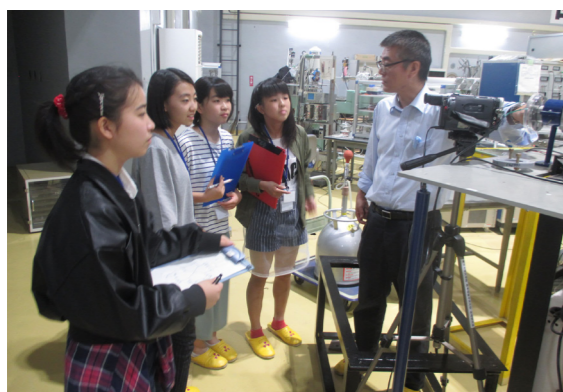

真剣に松山教授の説明を受ける生徒たち

平成29年度地域活性化促進事業の一環である「特別実験体験」が9月29日、東北大学工学研究科(宮城県)で行われ、村内の中学生4人が参加しました。

この体験では東北大学大学院工学研究科量子エネルギー工学専攻の松山成男教授や藤原充啓助教から研究内容の説明を受けたほか、ダイナミトロン加速器を用いた実験体験や装置のスケッチを行いました。生徒たちは実際に大学で行われている研究活動を真剣な様子で体験し、積極的に質問していました。体験終了後には「大学の良さを感じ、それを今後の自分の進路の参考にしたい」「今の便利な生活を当たり前だと思わず、感謝して生活していきたい」と話し、科学技術への興味醸成および進学意欲の向上を図っていました。

## 雨にも負けず、全力で戦う

### 第26回大石カップ開催



タッチアウトで盗塁を阻止した六ヶ所BBCの選手

第26回大石カップが9月30日、大石総合運動公園第3球場で行われました。大会には六ヶ所BBCスポーツ少年団、百石ボンバーズスポーツ少年団、野辺地野球スポーツ少年団の3チームが参加。リーグ戦で優勝を競いました。

六ヶ所BBCスポーツ少年団は、雨でぬかるんだグラウンドに足を取られ思うようにプレイできず、0勝2敗で試合を終えました。終了後、選手宣誓をした六ヶ所BBCスポーツ少年団の石岡新くん(小6)は「雨でグラウンドが悪く、ボールが跳ねたりしてうまく取れなくてファーストとしてだめだった。素振りやノックでボールを取れるように練習して、次の大会では勝ちたい」とリベンジを誓っていました。

## 泊出身の水戸さんがサンボで全国優勝

### 全国オープンサンボ選手権大会



一般の部74kg級で優勝した水戸さん

2017年ビクトル古賀杯第1回全国オープンサンボ選手権大会が8月27日、福岡県八女市で開催され、村(泊地区)出身の水戸芳広さん(六ヶ所消防署)が出場しました。

一般の部74kg級に出場した水戸さんは、7年ぶりの公式試合にもかかわらず全試合で相手に失点する事無く、見事全国優勝を果たしました。

サンボ競技とは、日本の柔道やレスリングとよく似たスポーツでロシアの国技のひとつです。試合は投げ技、抑え込み、関節技で勝敗を競い、締め技は禁止されています。青森県でも毎年大会が行われ、12月上旬に第26回青森県サンボ選手権大会が八戸市で開催されます。

## 準優勝で県大会への切符をつかみ取る

### 少年フットサル大会 上北・下北地区予選



(後列左から) 高塚 耕汰、舘 太陽、古川 奏太、對馬 旺雅、赤石 蒼空  
(前列左から) 種市 秋悟、橋本 陸、小泉 優斗、下田 結平、堀込 新太、松尾 優輝、諏訪内 愛美

小学4年生以下による第23回青森県U-10少年フットサル大会 上北・下北地区予選が9月9日、むつ市下北ドームにて開催されました。本大会には各地区から15チームが参加し優勝を争いました。

六ヶ所FCは予選リーグを無敗で1位通過し、決勝まで順調に駒を進めました。決勝戦は強豪のトリアス七戸に2-1で惜しくも敗れましたが、準優勝という結果を収め、県大会への切符を手に入れました。これまで日々の練習や数多くの試合を重ね、体力、技術力、チーム力の向上を図ってきた子どもたちの努力が今回の結果につながりました。

11月にむつ市で開催される県大会での健闘が期待されます。

## 祭りで交流を深める

### ニッコウキスゲ地域交流祭



抽選会で番号が呼ばれ、喜ぶ参加者

ニッコウキスゲ地域交流祭が9月23日、介護老人保健施設ニッコウキスゲで開催されました。この交流祭は家族と地域の交流を図ることを目的に開催されています。

開会式では長寿を祝う表彰式が行われ、代表者に船越樹施設長から表彰状と記念品が贈られました。続いて松岡バンドの演奏とつくだ社中による演舞が披露され、会場からは盛大な拍手が送られていました。抽選会では特賞から参加賞までたくさんの賞品が用意され、当選者はうれしそうに賞品を受け取っていました。最後はみんなでやぐらを囲み、六ヶ所音頭などを踊って祭りを締めくくりました。

参加者は「雨が降ったのは残念だったけど、全部楽しかった」と笑顔で話していました。

「産業・人づくり」へ期待  
県量子科学センターが開設



テープカットで開設を祝う関係者たち

青森県量子科学センター開設式が10月6日に開かれ、関係者80人が開設を祝いました。

式では、三村申吾知事が「多くの若い人が実践的かつ高度な知識、技術を取得し、原子力関連産業における雇用促進が図れると共に、本県の量子科学分野における人づくり・産業づくりにつながることを期待しています」とあいさつしました。

同センターは、村の原子力関連施設の立地環境を生かして、量子科学分野の人材育成、研究開発に積極的に貢献していくことを目的に尾駸地区に開設。サイクロトロン加速器などの高性能装置が設置されており、高レベル放射線廃棄物からの放射性同位元素の高度分離技術の開発、放射線同位元素の医学・工学への応用などの研究開発が行われる予定です。

雄大な海でルアーフィッシング  
フィッシングトーナメント開催



大物を狙い竿を振る参加者たち

第21回フィッシングトーナメント in 六ヶ所ジギング大会(六ヶ所村観光協会主催)が10月7日、泊漁港付近の沿岸で開催されました。プロアングラーの鈴木斉さんをゲストに招き行われた同大会には、村内外から56人が参加しジギング(ルアーフィッシング)の腕を競いました。

早朝5時に集合した参加者たちは、大会の注意点や安全対策などについて説明を受けた後、船に乗り込み一斉に出港。終了時間の12時に帰港し、自身が釣り上げた2匹を計量しました。結果は合計重量12.56kgで大山あかねさん(階上)が見事、1位に輝きました。



8kgを超えるブリを釣り上げた大山さん▶

大会新記録で千歳平チームが優勝  
仲間との絆を深める、小学生駅伝大会



スタートラインに立つ児童たち

第34回六ヶ所村小学生駅伝競走大会が10月9日、大石総合運動公園で開催され、村内から5チームが参加しました。

保護者やチームメイトの声援を受けながらたすきをつないで行く選手たち。上位2チームが大会記録を上回る走りを見せていました。結果は昨年優勝の尾駸はまなすチームの追い上げを振り切り、千歳平チームが2年ぶりの優勝となりました。

- 【結果】  
優勝 千歳平チーム (45分33秒) \*大会新記録  
準優勝 尾駸はまなすチーム (46分08秒)  
第3位 尾駸ひばりチーム (46分44秒)  
第4位 平沼チーム (49分07秒)  
第5位 倉内チーム (49分43秒)

エネルギーを考える未来塾主催

世代を超えてエネルギーについて考える



身の回りの放射線を測定する参加者たち

「エネルギー事情を次世代と学ぶ!—大学生と一般市民の集い—」が9月30日、文化交流プラザスワニーで開催され、あすかエネルギーフォーラム女性団体など75人が参加しました。

始めに東北大学名誉教授の北村正晴氏による『「原子力と対話」・意見の対立をこえて』と題した基調講演や、北海道教育大学函館校教授の鶴飼光子講師による「身の回りの放射線測定」の講義が行われました。続いて行われたワークショップでは、8班に分かれ各テーマについてテーブルディスカッションを行い、さまざまな意見発表がされました。

参加者は、日本を取り巻くエネルギー事情に理解を深めていました。

農業とふれあおう!

親子レクで野菜収穫体験



親子でたくさんの大根を収穫

南小学校3年生の親子レク「野菜収穫体験」が9月30日に行われました。収穫体験が行われたのは六ヶ所村青年農業経営者協議会(石久保勇人会長)に所属する村内の若手農業者が栽培する大根畑です。

当日は雨がちらつく中での体験となりましたが、児童たちは大きい大根をしっかりと握り締め、一本一本丁寧に収穫していました。また、大根収穫機による収穫の様子も披露され、最新の農業の様子に興味深く見学しました。

収穫体験に協力した石久保会長は「この収穫体験が将来の進路選択や農業を始めるきっかけになってもらえればうれしい」と話していました。

秋空のもと、心と体を鍛える

六高生が六ヶ所縦断耐久レースで力走



陸上競技場に入りゴールを目の前にして懸命に走る生徒たち

六ヶ所高校全校生徒による第12回六ヶ所縦断耐久レースが10月3日に行われました。同レースは大石総合運動公園陸上競技場を目指し、男子はむつ小川原港からの13.3km、女子はろっかぼっか交差点からの8.9kmを走ります。

天候にも恵まれたこの日は約190人の生徒が参加。気持ちの良い秋風の中ゴールを目指しました。また各所で設けられた給水所では、保護者や先生たちが声援を送っていました。

男子1位の種市新大さん(2年)は「1位を狙っていたので達成できてほっとしている」と満足そうに話していました。

また昨年のタイムを3分縮め、2年連続で女子1位の赤石菜々彩さん(2年)は「先生が先導してくれて頑張れた」とうれしそうに話してくれました。



種市さんのタイム 48分10秒 赤石さんのタイム 36分18秒

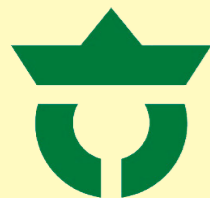

# 平成 29 年度 六ヶ所村職員採用試験案内〈再募集〉

区分、職種、採用予定人員、職務内容、受験資格、選考方法および内容 .....

## 選考（保健師）1人程度 / 保健指導など専門的業務に従事

- 受験資格
  - 免許：保健師免許を有する人または平成 30 年 3 月 31 日までに予定される保健師国家試験において保健師免許を取得する見込みの人
  - 年齢：昭和 52 年 4 月 2 日以降に生まれた人
- 選考方法
  - 面接：主として人物について、面接により選考を行います。

## 初級（一般）3人程度・初級（一般 身体障害者枠）1人程度 / 一般行政事務に従事

- 受験資格
  - ◎一般
    - 学歴：高等学校を卒業した人または平成 30 年 3 月 31 日までに高等学校を卒業する見込みの人で活字印刷文による出題に対応できる人  
(大学、短期大学を卒業した人および卒業見込みの人を除く)
    - 年齢：昭和 62 年 4 月 2 日以降に生まれた人
  - ◎一般 身体障害者枠
    - 学歴：高等学校を卒業した人または平成 30 年 3 月 31 日までに高等学校を卒業する見込みの人で活字印刷文による出題に対応できる人  
(大学、短期大学を卒業した人および卒業する見込みの人についても受験することができます)
    - 年齢：昭和 57 年 4 月 2 日以降に生まれた人
    - その他：①自力による通勤ができ、かつ、介護者なしに職務の遂行が可能な人  
②身体障害者手帳の交付を受けている人

### ■選考方法

	方法	内容
第 1 次試験	教養試験	社会、人文および自然に関する一般知識並びに文章理解、判断推理、数的推理および資料解釈に関する一般知能について、5 肢択一式による筆記試験を行います。(40 題、2 時間)
	一般性格診断検査	公務員に求められる資質に関し、よく使われる面接評定項目に関連する性格傾向の面から検査します。(150 題、20 分)
	職場適応性検査	公務の職業生活への適応性について、職務への対応や対人関係に関連する性格傾向の面から検査します。(120 題、20 分)
	事務適性検査	事務職員としての適応性を正確さ、迅速さなどの作業能力の面から検査します。(100 題、10 分)
第 2 次試験	作文	文章による表現力、課題に対する理解力その他の能力についての記述試験を行います。
	面接	主として人物について、面接により試験を行います。

\* 日本国籍を有しない者および地方公務員法第 16 条各号のいずれかに該当する者は、受験できません

試験の時期、場所および合格発表 .....

	試験日	試験実施場所		合格発表	
		試験地	会場	発表時期	発表方法
初級第 1 次試験	12 月 10 日(日)	六ヶ所村	中央公民館	1 月中旬を予定	書面により通知
選考（保健師）	1 月下旬を予定	六ヶ所村	中央公民館	2 月上旬を予定	書面により通知
初級第 2 次試験					

勤務条件など .....

- 初任給の例
  - ◎中級保健師・・・208,000 円（大学新卒者の場合）
  - ◎初級一般、初級一般（身体障害者枠）・・・146,100 円（高等学校新卒者の場合）
  - \* 前歴に応じて加算される場合があるほか、給与改定によって変わることがあります
- 諸手当
  - 給料のほかに、扶養手当、住居手当、時間外勤務手当、通勤手当、期末手当、勤勉手当などがそれぞれの規定に基づき支給されます。
- 休日
  - 原則として、土曜日、日曜日、祝日および年末年始（勤務場所により、休日に勤務することがあります。）
- 休暇など
  - 年次有給休暇、特別休暇など



受験申し込みについて .....

- 提出書類
  - ①受験申込書
    - \* 用紙は役場総務課、泊・平沼・千歳平出張所で直接受け取るか、六ヶ所村公式ウェブサイト (<http://www.rokkasho.jp/>) からダウンロードできます。郵送での請求は、120 円切手および送付先の住所、氏名を記入した封筒（角形 2 号）を送付してください
  - ②受験申込書に貼り付けした以外に顔写真 2 枚（上半身脱帽、たて 4 cm × よこ 3 cm）
  - ③卒業証明書または卒業見込み証明書
  - ④成績証明書
  - ⑤資格証または免許証の写し（取得見込の場合は、取得見込証明書）
  - ⑥身体障害者手帳の写し
    - \* 初級試験一般（身体障害者枠）を受験する人のみ
- 受付期間および時間（土日・祝日を除く）
  - 11 月 1 日(水)～11 月 17 日(金)
  - 8：30～17：00
- 受験申込書の提出先
  - 〒039-3212 青森県上北郡六ヶ所村大字尾駸字野附 475 番地 六ヶ所村 総務課 人事・政策法務グループ
- その他
  - ◎受付期間最終日までに到着した分のみの受け付けとなります。
  - ◎複数の試験職種の申し込みはできません。
  - ◎申込書類は返却いたしません。
- 合格から採用まで
  - 採用者は、成績順に決定されます。また、採用の時期は、平成 30 年 4 月 1 日を予定しています。

☎ 総務課 人事・政策法務グループ ☎ 0175 (72) 2111 (内線 223～226)

選考職種、採用予定人数および受験資格 .....

	選考職種	受 験 資 格	備 考
	採用予定人数		
任期付職員 (フルタイム勤務)	保育教諭	幼稚園教諭免許および保育士資格の両方を有する者または平成 30 年 3 月 31 日までに幼稚園教諭および保育士資格の両方を取得する見込みの者。	おぶちこども園で、幼児教育・保育業務などに従事します。
	21 人程度		
	こども園事務	認定こども園、幼稚園または保育所において事務職員としての勤務経験を有する者。	おぶちこども園で、各種事務に従事します。
	1 人程度		
任期付短時間 勤務職員	調理師	調理師免許を有する者または平成 30 年 3 月 31 日までに調理師免許を取得する見込みの者。	おぶちこども園で、調理業務に従事します。
	1 人程度		
	秘書	秘書資格または秘書経験のある者。	総務課で、秘書業務に従事します。
	1 人程度		

ただし、次のいずれかに該当する者は、受験できません。

- ①日本国籍を有しない者。
- ②地方公務員法第 16 条各号のいずれかに該当する者。

選考日および選考会場 .....

- 選 考 日 12 月 10 日 ㊦
- 選考会場 六ヶ所村立中央公民館（六ヶ所村大字尾駁字野附 478 番地 2）

選考方法

面接による



選考申し込みについて .....

- 提出書類
  - ① 選考申込書
    - \* 用紙は役場総務課、泊・平沼・千歳平出張所で直接受け取るか、六ヶ所村公式ウェブサイト (<http://www.rokkasho.jp/>) からダウンロードできます。郵送での請求は、120 円切手および送付先の住所、氏名を記入した封筒（角形 2 号）を送付してください
  - ② 卒業証明書（保育教諭受験者のみ）
  - ③ 受験資格に係る免許証などの写し（取得見込の場合は、取得見込証明書）
  - ④ 選考申込書に貼り付けした以外に顔写真 1 枚（たて 4 cm×よこ 3 cm）
    - \* 正面方向から 3 カ月以内に撮影した無帽、上半身のもの。また、氏名を必ず記入してください
- 受付期間および時間（土日・祝日を除く）
  - 11 月 1 日 ㊦～11 月 17 日 ㊤
  - 8：30～17：00
- 受験申込書の提出先
  - 〒039-3212
  - 青森県上北郡六ヶ所村大字尾駁字野附 475 番地
  - 六ヶ所村 総務課 人事・政策法務グループ
- その他
  - ◎ 受付期間最終日までに到着した分のみの受け付けとなります。
  - ◎ 複数の試験職種の申し込みはできません。
  - ◎ 申込書類は返却いたしません。
- 合否などについて
  - 合否は、文書にてお知らせする予定です。なお、採用の時期は、平成 30 年 4 月 1 日を予定しています。

勤務条件など .....

- 任期付職員（フルタイム勤務）
- 任用期間
    - 平成 30 年 4 月 1 日から平成 33 年 3 月 31 日
  - 初任給の例
    - ◎ 保育教諭・・・150,500 円（あくまでも、短期大学を卒業して 1 年目の給料月額例です。）
    - ◎ こども園事務・・・141,600 円（あくまでも、高等学校を卒業して 1 年目の給料月額例です。）
    - \* 定期昇給あり。また、経歴に応じて、一定の基準により加算されることがあります
    - \* 給与改定により金額が変更となることがあります
  - 諸手当
    - 給料のほかに、扶養手当、住居手当、時間外勤務手当、通勤手当などが基準を満たした場合などに支給されます。また、6 月と 12 月に期末・勤勉手当が支給されます。
  - 勤務時間
    - 原則として、8 時 15 分から 17 時（交替で早出遅出勤務があります。）
  - 休日
    - 原則として、土曜日、日曜日、祝日および年末年始（交替で休日勤務があることがあります。）
  - 休暇など
    - 年次有給休暇および特別休暇など
  - 福利厚生
    - 市町村職員共済組合、地方公務員災害補償、青森県市町村職員退職手当組合

- 任期付短時間勤務職員
- 任用期間
    - 平成 30 年 4 月 1 日から平成 33 年 3 月 31 日
  - 初任給の例
    - ◎ 調理師・・・152,596 円
    - ◎ 秘書・・・139,873 円
    - \* 昇給はありません。
    - \* 給与改定により金額が変更となることがあります
  - 諸手当
    - 給料のほかに、時間外勤務手当、通勤手当などが基準を満たした場合などに支給されます。また、6 月と 12 月に期末・勤勉手当が支給されます。（扶養手当、住居手当、寒冷地手当は支給されません。）
  - 勤務時間
    - 週 29 時間（1 日 5～6 時間×5 日）で割り振りします。（おぶちこども園については交替で早出遅出勤務があります。）
  - 休日
    - 原則として、土曜日、日曜日、祝日および年末年始（おぶちこども園については交替で休日勤務があることがあります。）
  - 休暇など
    - 年次有給休暇および特別休暇など
  - 福利厚生
    - 全国健康保険協会管掌健康保険、厚生年金保険、雇用保険、地方公務員災害補償

 総務課 人事・政策法務グループ
  0175 (72) 2111 (内線 223～226)

児童虐待通報ダイヤル ⇒ いちはやく 189

## あなたの「勇気ある通報」が児童虐待から子どもたちを救います

近年、全国的に児童に対する暴力行為や養育放棄などの児童虐待に関する事件が多発し、本県における児童虐待事案の取り扱い件数も増加の一途をたどっています。児童虐待の防止は、社会全体で取り組まなければならない大きな問題です。



### ■児童虐待とは・・・

児童虐待とは、保護者が18歳に満たない児童に対し、右記のようなことを行うことです。

### ■もしかして児童虐待では?と思ったら・・・

まずは通報しましょう!

- ①身体、顔に不自然な傷やあざがある
- ②季節にそぐわない服を着ている
- ③駐車場の車内に子どもだけ放置されている
- ④子どもの泣き声と大人の怒鳴り声がいつも聞こえる

など

### ●児童虐待通報ダイヤル

いちはやく 189番 (近くの児童相談所に接続します)

\*緊急時は110番への通報をお願いします

\*通報者のプライバシーの保護は法律で定められています

### ■児童虐待の種類と例

種類	例
身体的虐待	殴る、蹴る、たたく、首を絞める、投げ落とす、激しく揺さぶる、たばこの火を押しつける、熱湯をかける、溺れさせる など
性的虐待	児童への性的行為、性器や性的行為を見せる、児童をポルノ画像や動画の被写体にする など
ネグレクト (養育の拒否 や放置)	家に閉じ込める、家に残したまま外出する、適切な食事を与えない、衣服などを不潔なままにする、児童が学校に登校する意思があっても登校させない、病気になっても医者に行かせない、車内放置 など
心理的虐待	言葉による脅し、児童を無視したり拒否的な態度を示す、児童の心を傷つけるような言動をする、きょうだい間での差別的扱い、児童の面前での配偶者間の暴力 など

●児童を性的対象とする風潮の助長になります

◎児童が性的虐待などを受けている姿が記録されます

◎将来にわたって児童を苦しめます

◎児童を性的対象とする風潮の助長になります

■児童ポルノは絶対に許され  
ない!

児童がコミュニケーションサイトを  
を通じて知り合った面識のない  
者に脅されたり、言葉巧みに  
だまされたりして、自分の  
裸体を撮影したり、メールな  
どで送信する形態の児童ポル  
ノ製造被害が増加傾向にあり  
ます。画像は一度流出すると  
回収が困難です。

■児童ポルノとは・・・

18歳未満の裸体写真や画像、  
動画などをいいます。単  
に製造した者が所持するだけ  
ではなく、児童ポルノ愛好家  
の間で売買などが行われてい  
ます。

児童ポルノ根絶に  
ご協力ください

■保護者の皆さまへ

子どもにスマートフォンなどを使用させる際、フィルタリングやアプリケーションの利用制限をして、有害情報に触れるのを防ぎましょう。

また、インターネット上で児童ポルノを発見した際には、警察本部や最寄りの警察署まで通報してください。

村の人身事故発生状況 (平成29年9月末)

平成29年			28年			前年比
9月中		累計	9月中		累計	
発生	死者	傷者	発生	死者	傷者	
0	0	0	4	0	7	
発生	死者	傷者	発生	死者	傷者	
0	0	0	11	0	12	-7
発生	死者	傷者	発生	死者	傷者	
0	0	0	11	0	12	+0

毎月6日は  
六ヶ所村民  
交通安全の日



村の物件事故発生状況 (平成29年9月末)

平成29年			28年			前年比
9月中		累計	9月中		累計	
発生	死者	傷者	発生	死者	傷者	
17	0	145	17	0	159	-14

## ひとり親家庭の児童のみなさんへ 母子父子寡婦福祉資金の 「予約貸付の申請」が始まります!

県では来春進学を希望するひとり親家庭などのお子さんを対象に、入学時に必要な経費の予約貸付の申請を受け付けます。詳細は下記までお問い合わせください。

■対象 ひとり親家庭または寡婦の扶養する子、父母のいない子

■予約貸付資金の種類

◎就学支度資金・・・入学時に必要な入学金・制服の購入などに要する資金

学校種別	貸付限度額	据置期間	償還期間	
小学校に入学する場合 (所得税非課税の場合対象)	40,600円	当該学校卒業後の6カ月後	20年以内 *専修学校一般課程、 専修施設は5年以内	
中学校に入学する場合 (所得税非課税の場合対象)	47,400円			
公立の高等学校、専修学校 (高等課程および一般課程) に入学する場合、中卒者が修業施設に入所する場合	自宅通学			150,000円
	自宅外通学			160,000円
私立の高等学校、専修学校の高等課程に入学する場合	自宅通学			410,000円
	自宅外通学			420,000円
国公立の大学、短期大学、高等専門学校、専修学校の専門課程に入学する場合	自宅通学			370,000円
	自宅外通学			380,000円
私立の大学、短期大学、高等専門学校、専修学校の専門課程に入学する場合	自宅通学			580,000円
	自宅外通学			590,000円
修業施設 (中卒者以外) に入所する場合	自宅通学	90,000円		
	自宅外通学	100,000円		

◎修学資金・・・高校・大学などの授業料、書籍代・通学などに要する資金

学校種別	貸付限度額 (月額)		据置期間	償還期間	
高等学校 専修学校 (高等課程)	国公立	自宅通学	27,000円	当該学校卒業後の6カ月後	20年以内
		自宅外通学	34,500円		
	私立	自宅通学	45,000円		
		自宅外通学	52,500円		
高等専門学校	国公立	自宅通学	31,500円		
		自宅外通学	33,750円		
	私立	自宅通学	48,000円		
		自宅外通学	52,500円		
短期大学 専修学校 (専門課程)	国公立	自宅通学	67,500円		
		自宅外通学	76,500円		
	私立	自宅通学	79,500円		
		自宅外通学	90,000円		
大学	国公立	自宅通学	67,500円		
		自宅外通学	76,500円		
	私立	自宅通学	81,000円		
		自宅外通学	96,000円		
専修学校 (一般課程)	48,000円			5年以内	

◎修業資金・・・就職に必要な知識技能の習得に要する資金

(美容師学校、調理師学校など専門学校以外の学校での習得)

貸付期間	貸付限度額 (月額)	据置期間	償還期間
知能技能を修得する期間中 5年を超えない範囲内	68,000円	知能技能習得後1年	6年以内

■利子 無利子 (ただし、支払期限を過ぎた場合は年5%の違約金を別途請求します)

■注意 原則として奨学金など他の制度と併用して借りることはできません。

■申請期間 11月1日\*から平成30年1月31日\*まで

■上北地域県民局 地域健康福祉部 福祉こども総室 (上北地方福祉事務所)

母子父子寡婦福祉資金担当 ☎0176 (62) 2145

国際交流を楽しみませんか？

- 11月17日(金) ワールドキッチン「韓国料理」  
 12月9日(土) 異文化わくわくイベント「親子でクリスマスクッキー作り」  
 \*センターからのお知らせはP.24に掲載しています

中国料理



9月22日、スワニーでワールドキッチンが開催されました。25回目となる今回は、中国出身で庄内在住の伊藤ジンフンさんを講師に招き、中国料理作りが行われました。



ジンフンさんは、生地から作るワンタン、春餅、揚げりんごの作り方を教えてくれました。難しそうに思われるワンタンも、ジンフンさんの分かりやすい説明のおかげで簡単に作ることができました。参加者たちは「これから、買わなくていい！」と絶賛！「中華料理」ではない本場の「中国料理」を味わい、大満足していました。

韓国襄陽郡松茸祭り訪問

9月29日から10月4日、村長を団長に村の漁業協同組合関係者6人が松茸祭りへの招待を受け、韓国の襄陽郡を訪問しました。

今回の訪問では村の特産品の長芋焼酎六趣や鮭とば、のしかなどを持参。松茸祭りで試飲食会を開催すると大好評で、あっという間に無くなってしまいました。訪問団は祭りをおおいに盛り上げ、襄陽郡民の皆さんと交流を深めました。

歓迎会では戸田衛村長が「松茸祭りを通じて、さらなる両自治体の発展と友好交流が深まることを願います」とあいさつしました。



稲刈り体験

10月14日、戸鎖地区いっこ庵付近で村内在住外国人を対象とした「稲刈り体験」が行われました。今回は、スペイン、アメリカ、フィリピンなど、計7カ国から約30人が参加しました。

今年は台風の影響はなかったものの、天候に恵まれず、稲の生育が心配でしたが、秋晴れのおかげで例年通り収穫することができました。子どもたちは、カマの使い方に苦戦しながらも、上手に刈っていました。きれいな色をした稲をバックに写真撮影も楽しみ、戸鎖そばを食べながら、日本文化を堪能していました。



センターイベント

訪問団は松茸祭りのほか、襄陽郡内や冬季平昌オリンピック会場などを視察し、6日間の訪問を終えました。

<平成29年度松茸祭り訪問団>

- |    |                |        |
|----|----------------|--------|
| 団長 | 六ヶ所村長          | 戸田 衛   |
|    | 海水漁業協同組合筆頭理事   | 高田 孝徳  |
|    | 泊漁業協同組合 理事     | 上野 徳光  |
|    | 泊漁業協同組合 参事     | 種市 四志美 |
|    | 泊漁業協同組合 総務係長   | 館花 直哉  |
|    | 六ヶ所村漁業協同組合 組合長 | 橋本 良輔  |
|    | 六ヶ所村漁業協同組合 参事  | 橋本 達明  |



六ヶ所村で世界を楽しく知りましょう!  
 Around the World!

皆さん、寒くなってきましたね。帽子が手放せない時期ですね。ここで一つ紹介。「スキンヘッド」という言葉を日本では普通に使われますが、英語はあまりいい意味ではありません。僕のような頭は「シェイブドヘッド」と言ってくださいね☆

ドミニク (ドイツ国際交流員)

まさがつ Masaga!!! ミネラルウォーター

皆さん、喉が渴いたとき何を飲みますか？ きっとお茶を飲む人が多いのではないのでしょうか。ドイツ人の多くはビールではなく、普段ミネラルウォーターを飲みます。しかし、ドイツでミネラルウォーターを注文すると、皆さんが想像する物とは少し違うものが出てくるかもしれません。ドイツでは「ミネラルウォーター」というと普通「炭酸水」です！ 日本では炭酸水はあまり人気のある物ではありませんよね。なので、ドイツのレストランで炭酸なしの水を注文する際には「Stilleswasser bitte! (炭酸のない水をください!）」というのを忘れないでください。また炭酸の量が少ない「微炭酸水」もあるので、ドイツ旅行の際にはぜひ試してみてくださいいかがですか？



Hey!! ワールド 褒め言葉?

外国人に言うてはいけない褒め言葉を4つご紹介！ 注意しないと、相手を不愉快にさせてしまうかもしれませんよ。

- ①「鼻が高くてうらやましい」「鼻が高いですね～」  
 外国人は鼻が大きいことを気にしている人が多く、鼻のことを言われると嫌がる人もいます。
- ②「色が白いですね～」  
 欧米では色が白い＝病的、不健康というイメージがあるため、小麦色の肌の方が好まれます。
- ③「顔が小さいですね～」  
 欧米では顔のサイズはほとんど気にしないので「体の大きさに対して顔が小さくてバランスが悪いのかな？」ととらえるようです。
- ④「お人形さんみたい～」  
 「人形のように表情がないのかな？」ととらえられ、褒められているように感じないようです。



センターの仲間

川向千恵さん・金谷弘美さん (英会話教室など)  
 いろいろな国の文化や料理を知ることができるので、毎回楽しく参加しています。一番楽しいのは、いろいろな国の人と知り合えることです。一番印象に残っているのはベリーダンスです。他にも楽しいイベントがあるので、参加したことのない人にもオススメです！

村内在住外国人

ホープ・ベリーさん(アメリカ出身)  
 六ヶ所村滞在期間：半年 (ALT)  
 こども園などで英語を教えています。子どもたちはかわいくて、毎日楽しませてもらっています。日本語があまり話せなくても一生懸命話してくれて、みんな優しくてナイスな人ばかりです。日本の野菜はアメリカよりもおいしいので、毎日食べます。特に黒にんにくは最高です。

トライ! 中国のおやつ 揚げりんご

<材料> 4人分	
・りんご	1個
・薄力粉	適量
・卵	適量
・パン粉	適量

<作り方>

- ①りんごの皮をむきます。
- ②皮をむいたりんごを横に輪切りにして中心をくり抜き、ドーナツ状にします。
- ③薄力粉、卵、パン粉をつけ、中温の油で揚げます。

揚げたてはもちろん、冷めてもおいしいよ!

↑点線を切り取ってレシピを保管できます。

上十三保健所事業のお知らせ (11月)		問 予約 ☎ 0176 (23) 4261	
種類	対象	実施日	受付時間
結核接触者健診	結核接触者	7日、14日	9:00～11:00
HIV (エイズ) 相談	希望者		13:30～14:30
B型・C型肝炎検査	初めて検査を希望する人		13:00～13:30
療育相談	発達に心配な乳幼児	22日	初回 10:30～11:00 継続 9:30～10:30
女性健康相談	思春期から更年期に至る女性	16日	10:00～10:30
精神保健福祉相談	精神・神経・飲酒などの相談	15日	13:00～14:00

親子ふれあい事業に参加してみませんか？

11月の開催は  
 10日(金)  
 21日(火)

	対象者	時間
リトミック教室 (10日)	未就学児	10:00～11:00
ベビーマッサージ教室 (21日)	生後1年未満の子と保護者	9:30～10:00
アフタービクス教室 (21日)	未就学児を持つ母親	10:00～11:00
親子ビクス教室 (21日)	未就学児	11:00～11:30

### インフルエンザ予防接種費用助成方法変更について

広報ろっかしよ 10月号でお知らせしました「インフルエンザ予防接種のお知らせ」(P 14)につきまして、助成方法に一部変更がありましたのでお知らせいたします。

■助成方法

○委託医療機関での接種

<変更前>  
 千歳平診療所、地域家庭医療センター、泊診療所、ちびき病院、戸館内科整形外科医院では、あらかじめ1,000円差引いた金額で予防接種を受けることができます。

<変更後>  
 千歳平診療所、地域家庭医療センター、泊診療所、ちびき病院ではあらかじめ1,000円差引いた金額で予防接種を受けることができます。

\*戸館内科整形外科医院においては、今年度は全額窓口で支払い、後日払い戻しの手続きが必要となります(領収書、接種済証、印鑑、通帳をお持ちください)

### 高齢者(満65歳以上)のインフルエンザ予防接種について

今年度の接種対象者には個別に通知をしていますので、案内文書をご覧ください。転出により接種当日に村に住所がない人は、送付された予診票は使用できませんのでご注意ください。

\*10月16日～12月31日までに65歳になる人は、誕生日を過ぎてからの発送となります

地域家庭医療センターでの任意接種について

保護者の同伴が必要な18歳以下の接種者は、午後のみ受け付けとなります。

\*詳しくは広報10月号のP 14をご覧ください

### よい歯ではっぴい

10月5日の3歳児健診で、むし歯ゼロの子をご紹介します



熊谷七海ちゃん 古川彩音莉ちゃん 山内陽斗くん 附田澄佳ちゃん 米澤美音ちゃん

\*センターからののお知らせはP 21に掲載しています

## あなたの周りに悩みを抱えている人はいませんか？ 自殺予防活動に関するお知らせ



### 傾聴講座 あしたにつなぐ『こころ』と『いのち』

こころの声を傾聴する姿勢と技術を学ぶ傾聴講座が9月6日、13日、22日の3日間、保健相談センターにおいて開催されました。傾聴とは、相手が話したいこと、伝えたいことを受容的・共感的な態度で真摯に「聴く」行為で、責任をもって相手の話を聴く、相手の考えや気持ちを、相手の立場に立って理解することです。

この日は、講師に青森大学の藤林正雄教授を迎え、心理的危機状況にある人を支えるために必要なスキルを身に付けることを目的に行われました。

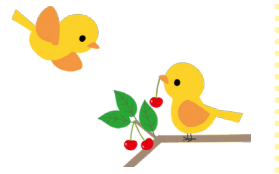

#### ■村の自殺現状

村では自殺で命を落とす人が年間4人程度おります。過去には1年間に10人がなくなった年もあり、県内の中でも自殺率が高い状況にあります。

#### ■参加した人の声

「相手の話を聴くことがこんなに難しいと思わなかった」「傾聴に必要なコツを学べて良かった」「今までは、相手の話をきちんと聞いていたのか、どこまで理解できていたのかと思返され、これからはもっと人の話を聞く時は、よく話を聞いてあげたい」という声が聞かれました。



#### ■話の聴き方を学び、聞き上手になろう

講座では、参加者が3～4人のグループになり、話し役、聞き役、観察役とそれぞれ役割を持ち、相手の話を「聴く」練習をしました。話を聴く位置はどのようにしたら良いか、聴く態度はどのようにしたら相手に与える印象が良いか、相手の話にあいづちをうつ間隔はどのようにしたら良いのかなど各グループで話し合い知識を深めました。

### 交流会・研修会開催！！

## みんなで輝いて生きるために～自殺防止の現状とその対策～

自殺予防活動における民間団体の活性化がみられ、情報の共有、連携の強化、官民一体の自殺対策が推進されてきています。それぞれが生きる支援として継続してきた活動の報告・情報交換のための交流会です。

今回は「私たちにできるサポートは、なんだと思いますか？」をテーマに、みんなで対話を楽しむワールドカフェ方式で進行します。一緒に情報交換を楽しみませんか？



■日 時 11月5日(日) 13:00～15:00

■場 所 保健相談センター

問 申込先 保健相談センター

☎ 0175 (72) 2794 FAX 0175 (72) 2795

\*申し込みは、広報10月号と一緒に配布されたチラシの裏面に記入しFAXで申し込んでください。チラシを紛失した場合は、左記へお問い合わせください



六ヶ所村の平成 28 年度決算に基づく財政健全化判断比率および資金不足比率について

「地方公共団体の財政の健全化に関する法律」に基づき、地方公共団体の長は毎年度、健全化判断比率および資金不足比率並びにその算定の基礎となる事項について監査委員の審査を受け、その意見を付して当該比率を議会に報告し、かつ、公表することが義務付けられています。

そこで、平成 28 年度決算に伴い算定された、村の健全化判断比率および資金不足比率を下記のとおり公表します。

■健全化判断比率

法令に基づき算定された各比率が早期健全化基準を上回る場合は、健全化に向けた計画を策定することになりますが、この度の算定結果では、村の全比率において基準を下回る結果となりました。

(単位：%)

指標区分	平成 27 年度	平成 28 年度	早期健全化基準 (平成 27 年度)	財政再生基準
① 実質赤字比率	—	—	13.69	20.00
② 連結実質赤字比率	—	—	18.69	30.00
③ 実質公債費比率	5.1	5.4	25.00	35.00
④ 将来負担比率	—	—	350.00	

\* 実質赤字額または連結実質赤字額がない場合および将来負担比率が算定されない場合は「—」で表記

<各指標の説明>

- ① 実質赤字比率：一般会計など（村の場合は一般会計のみ）に生じている赤字の大きさを表します。
- ② 連結実質赤字比率：村の全会計（8 会計）に生じている赤字の大きさを表します。
- ③ 実質公債費比率：一般会計などが負担する元利償還金などの比率です。（一部事務組合への負担金および公営企業に対する繰出金のうちの地方債の償還の財源に充てたと認められるものなどを含む）
- ④ 将来負担比率：地方債残高のほか、一般会計などが将来負担すべき負債の大きさを表す比率です。

■資金不足比率

公営企業会計ごとの資金不足の比率。資金不足比率が経営健全化基準を上回る場合は公営企業ごとに経営健全化計画を策定する必要があります。

(単位：%)

特別会計の名称	平成 27 年度	平成 28 年度	経営健全化基準
水道事業会計	—	—	20.0
下水道事業会計	—	—	20.0
農業集落排水事業会計	—	—	20.0

\* 資金不足がない場合は「—」で表記

◎上記の詳しい資料は、村ホームページに掲載しています。

☎財政課（内線 243）

ご案内  
表示登記無料相談会

土地家屋調査士が不動産の表示に関する登記や土地境界についての相談会を開催します。

また当日は、方言川柳家の渋谷伯龍先生が、世の中のさまざまな境について、川柳を通じて面白おかしく講演を行います。

- 日時 11月3日(祝) 10時～15時半
- 場所 アピオあおもり（青森市中央3丁目17-1）2階大研修室1
- ◎渋谷伯龍川柳境講演会（入場無料、事前の申し込みは不要です。）
- 時間 13時～
- 場所 アピオあおもり 2階イベントホール
- ☎青森県土地家屋調査士会 ☎017(72)3178

ご案内  
年末調整説明会

平成 29 年分の年末調整関係事務の説明会を開催致します。

- ① 年末調整関係書類について不足がある場合は、説明会および十和田税務署で配布致しますので、お申し付けください。
- ② ご都合に合わせて、どちらの会場でも出席が可能です。
- ③ 会場駐車場は利用台数に限りがありますので、公共の交通機関をご利用ください。
- ④ 説明会で使用する書類・年末調整のしかた・給与所得の源泉徴収票などの法定調書の作成と提出の手引
- ・給与支払報告書（総括表）の書きかた
- ・源泉徴収票、支払調書提出のチェックポイント
- ・国税庁ホームページ「確定申告書等作成コー

開催日	時間	会場
11月	14日(火)	三沢市国際交流教育センター (三沢市大字三沢字園沢 230-1)
	15日(水)	野辺地町中央公民館 (野辺地町字野辺地 1-15)
	16日(木)	東北町コミュニティセンター<未来館> (東北町字塔ノ沢山 1-94)
	17日(金)	十和田市民文化センター (十和田市西三番町 2-1)

ナー」のリーフレット  
⑤ 個人事業者の青色申告決算説明会（年末調整関係事務の説明も含む）は別途開催されます。  
⑥ 当日は同会場にて10時半から消費税軽減税率制度の説明会を開催します。

☎十和田税務署 法人課 税第一部門（源泉所得税担当） ☎0176(23)3151(代)

**お知らせ**  
不動産取得税は、家屋を新築・増改築したとき、土地や家屋を売買・交換・贈与などで取得したときに一度だけ課税される県の税金です。

税額は、原則として不動産を取得した時点の固定資産課税台帳価格に「住宅および土地の場合3%」「住宅以外の家屋の場合4%」の税率を掛けた額となります。地域県民局県税部から送付される「不動産取得税納税通知書」により、納期限までに銀行・郵便局またはコンビニなどで納めていただきます。

なお、一定の要件を満たす住宅や住宅用土地、

東日本大震災により被災した不動産に代わる不動産を取得した場合など、不動産取得税が軽減される制度があります。

詳しくは、左記までお問い合わせください。

☎上北地域県民局県税部 課税課 ☎0176(22)8111 (内線208)

**お知らせ**  
青森六ヶ所北・六ヶ所南・野辺地における風力発電事業（仮称）に係る計画段階環境配慮書縦覧のお知らせ

SBエナジー(株)が、六ヶ所村、野辺地町、横浜町および東北町において計画する「青森六ヶ所北・六ヶ所南・野辺地における風力発電事業（仮称）」について、環境保全のために配慮すべき事項についての検討結果をまとめた「計画段階環境配慮書」の縦覧が次の通

り行われますのでお知らせ致します。

■事業名称（および事業実施想定区域など） 青森六ヶ所北・六ヶ所南・野辺地における風力発電事業（仮称）計画段階環境配慮書

■縦覧期間 11月10日(金)～12月11日(日)

■縦覧場所 企画調整課

■縦覧時間 8時15分～17時（土日・祝日を除く）

\* インターネットによる公表 (<http://www.sbenergy.co.jp/>)

■意見書の提出 計画段階環境配慮書について、環境保全の見地からのご意見をお持ちの方は、縦覧場所に備え付けの意見書箱に投函いただくか、書簡にて郵送によりお寄せください

\* 提出期限は12月11日(日)まで（当日消印有効）

☎SBエナジー(株) ☎03(6889)2037

**お知らせ**  
後期高齢者医療被保険者（75歳以上）の皆さまへ

◎後期高齢者の保険料が特別徴収（年金から天引き）されている皆さまへ  
保険料軽減特例の制度改正の内容については、7月にお送りした保険料決定通知書にリーフレットを同封しお知らせしたところですが、特別徴収をされている人は「仮徴収」として4・6・8月の年金振り込み時に前年度2月と同額をお支払いいただき、10・12・2月は「本徴収」として残りの保険料額を分割してお支払いいただくことになっております。このため、制度改正の影響は10月のお支払いから反映されることとなり、8月まで10月からお支払いいただく額が異なることとなります。

このような制度になっているのは、算定した保険料を間違いなく徴収するための事務処理に必要な時間を頂くためです。このため、お支払いいただく額が平準化されず、大変ご迷惑をお掛けしますが、ご理解いただきますようお願い致します。

**◎医療費通知をお送りします**

医療費の実情や健康に対する認識を深めていただくため、後期高齢者医療に加入されている皆さまへ、11月に医療費通知をお送りします。

国の税制改正により、平成30年1月1日から医療費通知を確定申告に活用できるようになりましたが、確定申告に対応するためには大規模なシステム改修が必要となり、準備が整わないことから、今回発送する医療費通知は確定申告の書類として

しては活用できません。お手数ですが、来年の確定申告の際には従来どおり、別途、医療機関が発行する領収書をご準備くださるようお願いいたします。

**◎保険料の納付方法について**

保険料は基本的に年金からの天引きですが、75歳の到達年度や所得によっては納付書でのお支払いとなります。納め忘れを防ぐためにも便利で確実な口座振替をご利用ください。口座振替への変更は健康課または金融機関で随時受け付けております。

健康課（内線146）

**お知らせ**  
油の漏えい・流出事故にご注意ください！

毎年暖房を利用する時期になると、ホームタンクからの灯油の漏えい・流出事故が発生しています。その原因の多くは給油中の不注意やホース・バルブの劣化によるものです。

- ① ホースやバルブの点検をこまめに行う
- ② 落雪や除雪作業による配管の破損などに注意する
- ③ タンクは必要に応じて防油堤を設置する
- ④ 給油中はその場を離れず、給油後の栓やフタのチェックをする

\*油漏れを起こした、発見した場合は直ちに左記までご連絡ください  
福祉課（内線132）

**ご案内**  
手続はお済みですか？  
11月は「労働保険適用促進強化期間」

労働者を一人でも雇っている事業主（農林水産業の一部を除く）は、労働保険（労災保険・雇用保険）に加入する義務があります。手続きを行わない場合、職権により強制適用されることがあります。労働保険の手続きはお早めに！

◎労災保険：業務災害および通勤災害により負傷などをした場合、必要な保険給付を行います。  
◎雇用保険：労働者が失業した場合、生活安定および再就職促進のため必要な失業給付を行います。

野辺地公共職業安定所（ハローワークのへじ）  
☎ 0175 (64) 8609

**ご案内**  
人権擁護委員は、あなたの街の相談相手

法務大臣は、人権擁護委員に築田信義氏を再任し、10月1日付けで委嘱しました。任期は3年です。

村民の皆さんが、毎日の暮らしの中で、困りごとや心配事がありましたら、法務局や人権擁護委員にご相談ください。

また、親子・夫婦・相続・借地・名譽・信用・差別・虐待・いじめ・体罰などの人権問題の相談に応じます。相談は無料で秘密は固く守られます。当村の人権擁護委員は、築田氏を含め4人の皆さんです。

- ◎築田 信義（倉内）
  - ◎野坂 玲子（尾駸）
  - ◎高田 孝徳（戸鎖）
  - ◎貝塚 恵子（泊）
- 総務課 総務・行政グループ（内線227）

**ご案内**  
「女性の人権ホットライン」強化週間

青森地方法務局および青森県人権擁護委員連合会が左記の強化期間中「女性の人権ホットライン」を通じて、女性の人権を巡るさまざまな問題についての相談に応じます。相談は無料で秘密は守ります。ひとりで悩まず、相談してください。

■内容  
職場における差別、夫・親子・パートナーからの暴力、セクシャルハラスメント、ストーカー行為など、女性に対するあらゆる人権侵害について

- 期間  
◎ 11月13日（月）～17日（金）  
8時半～19時
  - ◎ 11月18日（土）～19日（日）  
10時～17時
- ☎ 0570 (070) 810  
（通常の相談時間は、平日の8時半～17時15分）

**ご案内**  
性暴力被害の相談窓口

レイプや強制わいせつなど、性犯罪・性暴力の被害にあった人やその家族などからの相談をお受けします。

【警察に相談したい場合】  
性犯罪被害相談電話全国共通番号「#8103」  
\*青森県警察の「性犯罪被害110番」につながります（24時間対応）  
【警察に相談したくない場合】

あおもり性暴力被害者支援センター「りんごの花ホットライン」  
☎ 017 (777) 8349  
\*専門の研修を受けた相談員が対応します  
\*相談受付時間  
月・水 10時～21時  
火・木・金 10時～17時  
（年末年始・祝日を除く）  
青森県青少年・男女共同参画課  
☎ 017 (734) 9228

**尾駸レイクタウン北地区宅地分譲相談会開催中！！**



\*「尾駸レイクタウン北地区」は村の中央部分にある宅地分譲地です

村では尾駸レイクタウン北地区の宅地を購入し、住宅を建築される人に各種助成を実施しています。現在、その助成内容を詳しく知っていただくための相談会を行っています。

平日は20時まで、土日も相談を受け付けています。興味のある人やお仕事でなかなか説明を聞く機会のない人など、お気軽にお越しください。

■日時 平成30年3月31日（日）まで  
【平日】8:15～20:00  
【土日】9:00～12:00  
\*平日の17:00時以降および土日は要予約

■予約方法  
電話にて、希望日の3日前までにご予約ください。なお、開庁時間（平日8:15～17:00）の相談は事前予約不要です。

■予約先 企画調整課  
担当：船橋（内線358）／中村（内線357）

■場所 企画調整課（役場3階）

ご案内

**平成30年度  
保育所および認定こ  
ども園入所(園)児  
を募集します**

村では、平成30年4月  
から保育所および認定こ  
ども園に入所(園)を希  
望する児童の申し込みを  
受け付けます。



■受付期間  
11月20日(月)～12月22日(金)

■受付場所  
希望する保育所・こども園、子ども支援課(役場分庁舎2階)

■認定申請書および保育所等入所申込書の配布  
現在、保育所などを利用している場合、保育所などから配布されます。(村外の保育園などの利用者へは郵送します。)

利用していない場合、希望する各保育所およびこども園・子ども支援課で配布します。

■申し込みに必要なもの  
①【新規の場合】認定申請書および保育所等入所申込書(マイナンバーの記載をお願いします)、『継続の場合』現況届

②家庭状況調査  
③父親・母親の就労証明書(病気、出産の場合はそれを証明できるもの)  
④自営業や農漁業に従事している人は、民生委員や農業委員からの就労証明が必要で  
⑤平成29年1月1日現在、村に住居登録がない人は前住所地の課税証明書などが必要になります。

■保育料(利用者負担額)  
◎4月～8月分  
平成29年度の住民税課税額で算定

◎9月～翌年3月

平成30年度の住民税課税額で算定

\*金額については村ホームページをご覧ください

■面接

面接の日程は申込書受け付け後、保育所などを通して配布、新規申込者には通知します。  
\*4月以降は随時受け付けていますので、入所を希望する人は希望する保育所や子ども支援課までお問い合わせください  
☎子ども支援課  
(内線273・274)



募集

家族介護者教室

六ヶ所在宅介護支援センターでは、高齢者を介護している家族を対象に、認知症についての勉強会を行います。介護方法や介護負担の軽減、在宅介護を継続する事を目的とした介護者教室です。

■日程

11月11日(土) 10時半～

■場所

ぼんてん荘 多目的ホール

■対象者

高齢者を在宅で介護している家族

■定員 15人程度

■参加費 無料

■申込先 六ヶ所在宅介護支援センター  
☎72-3886

お知らせ

児童手当と公務員を退職・異動する人へ

公務員が退職などにより被用者・非被用者となる場合は、申請先が住所地の市区町村となります。その場合は、異動日(退職日)の翌日から起算して15日以内に住所地の市区町村への申請が必要となります。

【認定請求に必要なもの】

①健康保険証被保険者証の写し  
②通帳またはキャッシュカードの写し  
③印鑑(認印)

\*認定請求書には請求者、配偶者の個人番号の記載が必要です。通知カードなどをお持ちください  
\*申請が遅れた場合、遅れた月分の手当てが受けられなくなりますのでご注意ください

☎子ども支援課  
(内線273)

募集

保健相談センターからのお知らせ

◎筋力UPのための運動教室

■日時(毎週木曜日)  
11月2日、9日、16日、30日 18時～19時半

■場所  
保健相談センター

■持ち物  
タオル、飲み物

\*事業名が「男性の運動教室」から変更になりました。どなたでもお気軽にご参加ください

◎バランスボールでエクササイズ

バランスボールを使用して、リズム運動や体幹トレーニングを行います。運動が苦手な人も大歓迎! ぜひ、ご参加ください。

■日時(毎週木曜日)  
11月6日、13日、20日、27日 13時半～15時

■場所

保健相談センター

■持ち物  
タオル、飲み物



◎栄養教室

食を通して健康になってもらえるように開催しています。バランスの取れた食事を学ぶことができますので、皆さんご参加ください。

■日時 11月29日(水)  
9時半～13時

■場所  
保健相談センター

■内容 旬の食材を使用した健康食!(メニューは鮭のじゃがグラタンなどを予定しています)

■持ち物 エプロン、米1合、手拭タオル  
■申込締切 11月22日(水)

◎健康学習会

保健相談センターでは村内各所で健康学習会を開催します。一緒に健康について学びませんか?

【老人福祉センター】  
■日時および内容  
11月8日(水)

◎午前の部 10時～13時  
栄養教室(調理実習・講話)「脂質異常症について」

◎午後の部 13時～14時  
健康教室(講話)「歯周疾患予防について」  
■申込締切 11月1日(水)

【保健相談センター】  
■日時および内容  
11月15日(水)

◎午前の部 10時半～13時半  
栄養教室(調理実習・講話)「脂質異常症について」

◎午後の部 13時半～15時  
健康教室(講話、実技)

技)「ロコモ予防トレーニング」

\*ロコモとは? : 加齢に伴って運動機能が低下して、歩いたり立ち上がったりに支障が出ることをロコモティブシンドロームといいます。その予防のために手軽にできる体操を学ぶことができます

■申込締切 11月8日(水)

【泊地区ふれあいセンター】  
■日時および内容  
11月17日(金)

◎午前の部 10時半～13時半  
栄養教室(調理実習・講話)「脂質異常症について」

◎午後の部 13時半～15時  
健康教室(講話、実技)

「COPDについて」  
\*COPDとは? : 慢性閉塞性肺疾患といわれ、細い気管支が炎症を

起こし、肺への空気の流れが悪くなる病気です。COPDについて上手な呼吸法について学ぶことができます

■申込締切 11月10日(金)  
【千歳平地区公民館】  
■日時および内容  
12月6日(水)

◎午前の部 10時～14時  
栄養教室(調理実習・講話)「脂質異常症について」

◎午後の部 13時半～15時  
健康教室(講話)「薬と上手な付き合い方について」

■申込締切 11月29日(水)

■申込先  
保健相談センター  
☎72-2794



農業委員会だより

第10回農業委員会総会が9月12日(火)に開催され、下記案件が議決・承認されました。

■報告第18号 農地の転用事実に関する照会について

1件 3,928㎡

■報告第19号 農地法第3条の3第1項の規定による届出について

2件 18,471㎡

□議案第26号 農地法第3条の規定による許可申請について

1件 9,945㎡

□議案第27号 農地法第5条第1項の規定による許可申請について

1件 1,005㎡

□議案第28号 農業経営得基盤強化促進法に基づく農用地利用集積計画の承認について

(所有権移転) 2件 53,549㎡

問 農業委員会事務局  
(農林水産課内) (内線 325)

総会の傍聴・会議録の縦覧ができます。第11回農業委員会総会は10月11日(水)に開催されました。今月の総会は11月10日(金)に開催予定です。また、各申請書の締め切りは毎月20日までです。

施設名称	農業研修者住宅
戸数	1
規格	木造平屋建 2LDK
家賃	15,000円
所在地	倉内字道ノ上 21番地12

**募集**  
**農業研修者住宅入居者募集**  
農業研修者住宅の入居希望者を募集します。なお、入居希望者が多数の場合は、抽選となります。

【住宅間取図】

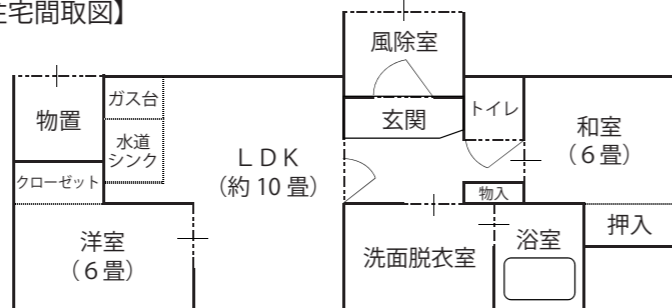

- 募集期間 11月6日(月)～17日(金)
- 抽選期日(予定) 11月29日(水)
- 抽選会場(予定) 役場分庁舎3階会議室
- 入居資格 ①村外から転入して村内の農家の従業員または研修生で、将来、村において新規就農を目指す者 ②原則として入居後5年以内に自己の住宅を確保できる者 ③入居者および申込者が暴力団員でないこと

\*暴力団員による不当な行為の防止などに関する法律(平成3年法律第77号第2条第6号に規定する暴力団員をいう) 申込方法 入居を希望する人は、次の書類を募集期間内に農林水産課まで提出してください。

- ①入居申込書(農林水産課に備え付けてあります)
  - ②入居世帯の住民票の謄本
  - 申込先 農林水産課 (内線 322・327)
- 出し手と受け手の間におもりに農林業支援センターが入り、農地の買入れ・売渡しを行う事業です。
- 出し手のメリット ①譲渡所得の特別控除があります。
  - ②登記申請の費用は全て支援センターが負担します。
  - 受け手のメリット ①不動産取得税や登録免許税が軽減されます。
  - ②一定期間借り受けた後に買うこともできます。
  - ③登記手続きは支援センターと村が行います。

対象農地や受け手には要件などがありますので、詳しくは左記までお問い合わせください。

問 農業委員会事務局 (農林水産課内) (内線 325)

11/14 防災行政用無線などを用いた 全国一斉の緊急情報の伝達訓練を実施します

村では、地震・津波や武力攻撃などの災害時に、全国瞬時警報システム(\*Jアラート)から送られてくる国からの緊急情報を、さまざまな手段を用いて確実に皆さんへお伝えするため、情報伝達訓練を行います。

■実施日時 11月14日(火) 11:00頃

■訓練で行う放送試験

- ◇情報伝達手段 防災行政用無線の試験放送
- ◇内容 村内に設置してある防災行政用無線および、戸別受信機(各家庭に設置してる白い箱型のもの)から次の放送内容が一斉に放送されます。

【放送内容】

上リチャイム音 + 「これは、Jアラートのテストです。」×3回 + 「こちらは、ぼうさいろっかしょうほうです。」 + 下リチャイム音

注) 村以外の地域でも、全国的に一斉にさまざまな手段で情報伝達訓練が実施されます。

\*Jアラートとは、地震・津波や武力攻撃などの緊急情報を、国から市区町村へ、人工衛星などを通じて瞬時にお伝えするシステムです

問 原子力対策課 (内線 334)

お知らせ 11月30日は「年金の日」です!

厚生労働省では「国民一人一人「ねんきんネット」などを活用しながら、高齢期の生活設計に思いを巡らしていただく日」として、11月30日を「年金の日」としました。

この機会に「ねんきん定期便」や「ねんきんネット」で、ご自身の年金記録と年金受給見込額を確認し、未来の生活設計について考えてみてください。

「ねんきんネット」をご利用いただく、いつでもご自身の年金記録を確認できるほか、将来の年金受給見込額について、ご自身の年金記録を基にさまざまなパターンの試算をすることもできます。

「ねんきんネット」については、日本年金機構

のホームページ (http://www.nenkin.go.jp/net/) でご確認ください。か、お近くの年金事務所にお問い合わせください。

問 むつ年金事務所 ☎ 0175 (22) 2278

募集 六ヶ所村スポーツ賞 受賞候補者募集

村ではスポーツで優秀な成績をおさめた人に対し表彰を行います。

つきましては、平成29年度六ヶ所村スポーツ賞の受賞候補者を募集します。自薦・他薦は問いません。詳細は左記までお問い合わせください。

- 対象者 村居住者または村出身者
- 対象大会 平成29年1月1日～12月31日の大会
- 対象成績 郡大会優勝など(詳細はお問い合わせください)
- 推薦締切 12月22日(金)
- 表彰式日時 平成30年2月予定(後日通知)

問 教育委員会社会教育課 (内線 518)

ご案内

六ヶ所村表彰式開催 村では毎年、自治の振興を促進することを目的として、村の政治経済文化社会、その他各般にわたって村政に寄与し、または広く村民の模範を認められる行為があった皆さんに表彰を行います。

今年度の表彰式を左記のとおり開催します。村民の皆さまのご来場をお待ちしております。

- 日時 11月2日(水) 11時～
- 場所 文化交流プラザ「スワニー」大会議室

問 総務課 総務・行政グループ (内線 227)

ご案内

農地売買等事業(農地あっせん事業)を活用しませんか

出し手と受け手の間におもりに農林業支援センターが入り、農地の買入れ・売渡しを行う事業です。

- 出し手のメリット ①譲渡所得の特別控除があります。
- ②登記申請の費用は全て支援センターが負担します。
- 受け手のメリット ①不動産取得税や登録免許税が軽減されます。
- ②一定期間借り受けた後に買うこともできます。
- ③登記手続きは支援センターと村が行います。

ご案内

国際教育研修センター イベントのお知らせ

◎11月のワールドキッチン  
第26回目のワールドキッチンでは、韓国国際交流員のカヨンがタッカンマリ(鶏肉の鍋)とブルーベリーかき氷の作り方を教えてくれます。本場の韓国料理に挑戦してみませんか?

- 場所 スワニー(調理室)
- 日時 11月17日(金) 18時半〜21時半(準備・試食・片付け含む)
- 募集人数 定員12人
- 申込受付 11月10日(金)まで
- 参加費(材料費) 1000円
- 持ち物 エプロン、三角巾、試食時の飲み物、持ち帰り用タッパー

◎12月の異文化わくわくイベント

恒例イベントとなりました「親子でクリスマスクッキー作り」が開催されます。甘さ控えめなクッキーで、今年のクリスマスを彩りましょう!

- 場所 スワニー(調理室)
- 日時 12月9日(土)
- 時間 13時〜15時半(準備・試食・片付け含む)
- 募集人数 親子12組(年齢など要相談)
- 申込受付 11月13日(月)〜12月1日(金)
- 参加費(材料費) 一家族 1000円
- 持ち物 エプロン、三角巾、試食時の飲み物、持ち帰り用タッパー

\*申込受付期間を過ぎてもキャンセルは、参加費をいただきます  
◎申込先 国際教育研修センター  
☎ 73-8575

募集

門松作り・餅つき体験参加者募集

手作りの門松で新年を迎えてみませんか?

- 日時 12月23日(土) (受付 9時〜)
- 場所 郷土館・多目的ホールなど
- 募集定員 30組
- \*定員に達し次第、募集を締め切ります
- 参加費(材料費) 1組 2000円
- \*当日、受け付け時に納付書をお渡ししますの

で、役場出納室または村内各金融機関にてお支払いください  
■準備するもの 剪定ばさみ・軍手・昼食(各自)  
\*当館にも若干剪定ばさみがあります。順番待ちになります。お持ちいただくのと作業が進みます。また、昼食時には、豚汁の提供と餅つき体験

をします

◎申込先 郷土館  
☎ 72-2306

募集

平成29年度 排水設備工事の配管工認定講習

- 講習日 平成30年1月19日(金)〜26日(金)
- 受講当日受付 講演開始時刻の30分前から5分前まで
- 受講会場 青森市、弘前、八戸市の3会場より選択
- 申込手数料 7000円(振り込み手数料が別途必要)
- 申込受付期間 11月9日(木)〜11月30日(土・日曜日、祝日を除く)

詳しくは左記までお問い合わせください。  
◎申込先 上下水道課 (内線177)

ご案内

第13回むつ海洋・環境科学シンポジウム

むつ市に所在する国立研究開発法人海洋研究開発機構、公益財団法人日本分析センター、公益財団法人日本海洋科学振興財団、国立研究開発法人日本原子力研究開発機構の4研究機関が一堂に会し、海洋・環境科学に関する研究活動の一端を住民の皆さんに分かりやすく紹介するとともに、関連する研究分野について最新の研究報告を行うシンポジウムを開催します。

- 日時 11月17日(金) 14時〜17時50分
- 場所 プラザホテルむつ(むつ市下北町2-46)
- 参加料 無料
- ◎第13回むつ海洋・環境科学シンポジウム事務局(国立研究開発法人海洋研究開発機構むつ研究所内)  
☎ 0175(25)3811

ご案内

小川原湖水環境フェア

小川原湖の水環境を保全するため、流域にお住まいの皆さんが実践できる取り組みについて理解を深めていただくことを目的として、フェアを開催します。テレビでも活躍の節約アドバイザー和由貴さんをお招きしての講演や各種団体によるブース出展も行います。

- 日時 11月18日(土) 13時〜15時半
- 場所 東北町民文化センター

インター大集会室

■内容

- ・小川原湖水環境改善行動指針について
- ・講演 和由貴氏
- 「今日からできるおさいふにも優しいエコライフ」
- ・ブース出展(パネル展示など、Mr.マサツクの科学マジックショー)
- 入場料 無料

詳細は県庁ホームページ「小川原湖水環境フェア」で検索してください  
◎青森県環境生活部環境保全課水・大気環境グループ  
☎ 017(734)9242

募集

放送大学 平成30年4月入学生募集

放送大学はテレビ等の放送やインターネットで授業を行う通信制の大学です。働きながら学んで大学を卒業したい、学びを楽しみたいなど、さまざまな目的で、幅広い世代の人が学んでいます。ただいま平成30年4月入学生を募集しています。詳しい資料を無料で送付致しますので、お気軽にお問合せください。

■募集学生の種類

- 【教養学部】
- ◎科目履修生：6カ月在学し、希望する科目を履修
- ◎選科履修生：1年間在学し、希望する科目を履修
- ◎全科履修生：4年以上在学し、卒業を目指す
- 【大学院】
- ◎修士科目生：6カ月在学し、希望する科目を履修
- ◎修士選科生：1年間在学し、希望する科目を履修

■出願期間

12月1日(金)〜平成30年3月20日(火)  
(インターネットでの出願も受け付けております)  
◎放送大学青森学習センター(〒036-8561 弘前市文京町3 コラボ弘大7階)  
☎ 0172(38)0500  
◎八戸サテライトスペース(〒039-1102 八戸市一番町1-9-22 ユートリー4階)  
☎ 0178(70)1663  
放送大学ホームページ (http://www.ouj.ac.jp)

戸籍の窓

お誕生 おめでとう

- 高橋 燈 (瞭) 厩隈レイタウン
- 川本 啓翔 (啓太) 厩隈レイタウン
- 柿崎 風花 (圭紀) 厩隈レイタウン
- 鈴木 麗禾 (健之) 厩隈レイタウン
- 佐々木 玲音 (舞子) 倉内

ご結婚 おめでとう

- 酒谷 和希 (泊)
- 三浦久留実 (泊)
- 能登 光 (泊)
- 山田 愛香 (東北町)
- 橋本 翔太 (泊)
- 杉山 智美 (千歳平)
- 山口 拓 (平川市)
- 成田 海 (青森市)

おくやみ

- 中村 サナ 94才 (倉内)
- 石久保清松 84才 (倉内)
- 秋戸喜久男 63才 (二又)
- 長根幸四郎 88才 (泊)
- 瀬川 夏男 66才 (泊)

9月届出分。届け出時に本誌への掲載を希望した人だけ載せています。  
◎住民課 (内線118)

ろっかしょの人口

(10月1日現在)

人口 (前月比)	
男性	5,605 (-12)
女性	4,918 (-5)
計	10,523 (-17)
世帯数	4,811 (-2)

# 11月のスケジュール

村の保健行事や講座、イベント情報を掲載しています



日	曜	行事名
1	水	
2	木	※ワッ歯ッ歯!むし歯0教室 (受付) 10:30~10:45
		※3歳児健診 (受付) 12:30~12:45
		※3Bたいそう教室 13:30~14:30
2	木	※筋力UPのための運動教室 18:00~19:30
		▶異文化わくわくイベント<スワニー> 18:30~
3	金	【文化の日】
4	土	郷土館休館日 ▶ろっかしょ産業まつり<尾駁漁港特設会場> 9:00~15:00
5	日	▶ろっかしょ産業まつり<尾駁漁港特設会場> 8:00~16:00  皆さまのご来場、お待ちしております! 
		※自殺予防事業(交流会) 13:00~15:00
6	月	スワニー・図書館・郷土館・ろっぶ 休館日 ※バランスボール教室 13:30~15:00
7	火	
8	水	※キッズルーム開放日 9:30~11:30 13:30~15:00
9	木	※1歳児健診(受付) 9:45~10:00
		※1歳児健診にてブックスタート 10:30~
		※1歳6カ月児健診(受付) 12:45~13:00
9	木	※筋力UPのための運動教室 18:00~19:30
10	金	※リトミック教室 10:00~11:00
11	土	
12	日	
13	月	スワニー・図書館・郷土館・ろっぶ 休館日 ※バランスボール教室 13:30~15:00
14	火	
15	水	

日	曜	行事名
16	木	※7カ月児健診(受付) 9:45~10:00
		※4カ月児健診(受付) 13:00~13:15
		森のくまさんおはなし会(3~6歳向け)<図書館> 14:30~
16	木	※筋力UPのための運動教室 18:00~19:30
		※キッズルーム開放日 9:30~11:30 13:30~15:00
		森のくまさんおはなし会(0~3歳向け)<図書館> 10:30~
17	金	▶ワールドキッチン<スワニー> 18:30~ *詳細P 24
18	土	
19	日	
20	月	スワニー・図書館・郷土館・ろっぶ 休館日
		※5歳児発達相談(受付) 13:15~13:30
21	火	※バランスボール教室 13:30~15:00
		※ベビーマッサージ教室 9:30~10:00
21	火	※アフターピクス教室 10:00~11:00
		※親子ピクス教室 11:00~11:30
22	水	※マタニティ教室 10:00~12:00
23	木	【勤労感謝の日】 郷土館 休館日
24	金	※キッズルーム開放日 9:30~11:30 13:30~15:00
25	土	
26	日	
27	月	スワニー・図書館・郷土館・ろっぶ 休館日
		※バランスボール教室 13:30~15:00
28	火	
29	水	※栄養教室 9:30~13:00
		※キッズルーム開放日 9:30~11:30 13:30~15:00
30	木	※乳幼児相談(受付) 9:45~10:00
		※2歳児歯科健診(受付) 12:30~12:45
		※筋力UPのための運動教室 18:00~19:30

< > 内は開催場所、▶はイベント  
※マークは保健相談センター内で行なわれる事業です

## ご案内 三沢基地クリスマス コンサート

航空自衛隊三沢基地では、基地への理解を深めていただくために、三沢基地周辺住民の皆さんを対象とした三沢基地クリスマスコンサートを開催します。

■期日 12月9日(土)

■場所 三沢市公会堂(大ホール)

■内容  
◎第一部「お子様と一緒に楽しめるコンサート」13時~14時(開場12時)  
\*先着900人程度、自由入場となります(乳幼児連れOK)。満席の際は、入場をお断りさせていただきます  
◎第二部「クリスマスナイトコンサート」17時~19時(開場16時)  
\*入場券が必要となります(小学校高学年未満は)

入場できません  
■第二部の募集人数 800人程度  
■第二部の応募要領

応募ハガキ1通につき、4人までご入場できます。往復ハガキに左記を明記の上、お申し込みください。  
◎往信ハガキ(通信面)  
入場希望者(複数の場合は代表者)の住所、電話番号、入場希望者全員(4人まで)の氏名、年齢、性別  
◎返信用ハガキ(宛名面)  
入場希望者(代表者)の住所、氏名  
\*裏は白紙でお願いします  
■申込締切 11月29日(必着)  
■申込先 航空自衛隊第3航空団渉外室 広報班 (〒033-8604 三沢市後久保125-7) ☎0176(53)4121 (内線3313)

## ご案内 海上自衛隊大湊からのお知らせ

◎海上自衛隊大湊音楽隊クリスマスコンサート  
海上自衛隊大湊地方隊では、大湊音楽隊による「海上自衛隊大湊音楽隊クリスマスコンサート」を開催します。  
■日時 12月2日(土) 14時~16時(開場13時)

■場所 下北文化会館大ホール  
■入場整理券  
入場は無料ですが、入場整理券が必要です。入場整理券をご希望の方は、往復はがきまたはEメール(1通で5人まで応募可)に住所・氏名・年齢・電話番号と同行者全員の氏名・年齢をご記入の上、お申し込みください。  
\*応募は、1人1通までとさせていただきます。希望者多数の場合は、抽選となります。

なります  
■申込締切 11月17日(金)(必着)

◎平成30年度防衛・基地モニター募集について  
海上自衛隊大湊地方隊本部では、基地周辺にお住まいの皆さまから自衛隊に対するご意見・ご要望を頂くためにモニターを募集します。  
■募集人員  
◎防衛モニター 1人  
◎基地モニター 5人  
■任期 2年間(平成30年4月から平成32年3月まで)  
■活動内容  
◎護衛艦見学、基地見学、大湊地方隊の各種行事への参加など  
◎アンケートの回答およびモニター会議への出席  
■モニター(応募)資格  
◎大湊基地周辺に在住し、満20歳から67歳までの人(平成30年4月1日現在)

◎防衛問題、自衛隊について関心があり、協力意思のお持ちの人  
◎海上自衛隊のモニター経験のない人  
■応募要領  
氏名、生年月日、性別、職業、住所、電話番号をご記入の上、官製はがき、FAXまたはメールでご応募ください。  
■応募締切 12月29日(金)

詳細は左記までお問い合わせください。  
■申込先  
海上自衛隊大湊地方隊本部 総務課 広報係 (〒035-8511) むつ市大湊町4-1) Eメール(oh-kouhou@net.msf.mod.go.jp) ☎0175(24)1111 (内線2304) 1640 FAX0175(24)1640



**ロクナビ**

一般財団法人六ヶ所村文化振興公社の職員が取材・編集した村の話題などをお届けします。  
(毎週金曜夕方更新)

**Pick Up! 六高祭**



10月22日に六ヶ所高校で文化祭が行われました。各クラスの展示物やステージ、模擬店など見どころが盛りだくさんです。ぜひ、ご覧ください。

◎六ヶ所村民文化祭 (10月27、28日収録)  
◎戸鎖新そばまつり (10月29日収録) ほか

**六ヶ所村健康フェスタ**



7月2日、今年もゲストにラッキィ池田さんを迎えスワンで開催された六ヶ所村健康フェスタ。初となる健康体操コンテストも行われました。リポーターの鈴木真由美さんがフェスタの様子を余すことなくお伝えします!  
(平成29年度制作)

**2017 たのしむべ! フェスティバル**



5月13日、14日の2日間、大石総合運動公園で行われた「2017 たのしむべ! フェスティバル」。今年は、リポーターの増田由美子さんがフェスティバルの様子と魅力をお伝えします!  
(平成29年度制作)

**▶ 広報ろっかしょ**



広報ろっかしょ最新号の掲載内容を放送します。  
【放送内容】  
トピックス、戸籍の窓 など

**▶ 写真で巡るろっかしょ～取材アルバム～**



広報誌の取材で撮影した写真を基に、アルバム風に編集して放送します。広報誌には掲載できなかった写真を見ることができます。

**▶ 健康体操コンテスト**



六ヶ所村健康フェスタで行われた健康体操コンテスト。参加した12チームと一緒に健康づくりに取り組みましょう! (7月2日収録)

**▶ 国民年金基礎知識**



あなたのためになる国民年金制度について分かりやすく解説! 番組を見て老後の生活を考えてみませんか?

■テレビが映らない・受信状況が悪い時の連絡先  
六ヶ所村故障受付 (毎日8時～19時)  
☎ 0120 (357) 252

■受信設備の新設・移設・各種問い合わせなどの連絡先  
六ヶ所村サポートセンター (平日9時～17時)  
☎ 0120 (357) 727

◎BSデジタル放送 (有料) を視聴するには、各放送局との契約が必要です。連絡先は新聞などのBS番組表をご覧ください。

11月1日 (午前6時) ～ 12月1日 (午前6時)

時	番組名	時	番組名
6:00	広報、写真で巡るろっかしょ、気象情報のあれこれ!	15:00	スタディツアー 2016
6:15	健康体操	15:15	応急手当の基礎知識 ～心肺蘇生法 (成人) と AED の使い方～
6:20	ロクナビ	15:30	ロクナビ
6:30	あどばるーんの六ヶ所グルメ探検隊! ～ Part3 ～	16:00	2017 たのしむべ! フェスティバル
7:00	みんなできいきき体操	16:10	広報、写真で巡るろっかしょ
7:20	ロクナビ	16:20	2016 六ヶ所村異文化交流フェア
7:30	異文化交流トーク番組 六ヶ所 LIFE スペイン&フランス編	16:50	ロクナビ
8:00	広報、伝えたい (鳥)	17:00	みんなできいきき体操
8:10	応急手当の基礎知識 ～応急手当と 119 番通報～	17:20	NEW 六ヶ所村健康フェスタ
8:25	ロクナビ	17:50	ロクナビ
8:35	気になる施設で大発見!! 青森宝栄工業株式会社	18:00	ロクジロー・メジロちゃんのふれあい親善大使 ～千歳平保育所&泊保育所～
9:05	四字熟語教えてあげる	18:30	横山ひできのグルメ探訪 キッチン華
9:35	ロクナビ	18:45	応急手当の基礎知識 ～乳児小児の心肺蘇生法～
9:45	スタディツアー 2016	19:00	ロックTVからのお知らせ 青森環境放射線モニタリング
10:00	応急手当の基礎知識 ～けがをした時の手当～	19:00	広報、地震・津波情報のあれこれ!
10:15	気になる施設で大発見!! 株式会社永木精機	19:10	ロクナビ
10:45	広報	19:20	テレビ電話の操作説明
10:50	テレビ電話の操作説明	19:30	NEW 六ヶ所村健康フェスタ
11:00	ロクナビ	20:00	ロクジロー・メジロちゃんのふれあい親善大使 ～泊第二保育所&平沼保育所～
11:10	健康体操コンテスト	20:30	広報、写真で巡るろっかしょ
11:15	応急手当の基礎知識 ～ノドにもが詰まった時の手当～	20:40	スタディツアー 2016
11:30	NEW 六ヶ所村健康フェスタ	20:55	ロクナビ
12:00	広報、写真で巡るろっかしょ	21:05	ロクジロー・メジロちゃんのふれあい親善大使 ～千歳平保育所&泊保育所～
12:10	ロクナビ	21:35	広報、伝えたい (花)
12:20	横山ひできのグルメ探訪 キッチン華	21:45	ロクナビ
12:35	2017 たのしむべ! フェスティバル	21:55	横山ひできのグルメ探訪 キッチン華
13:05	ロクナビ	23:10	六人～佐藤正喜～
13:15	ロクジロー・メジロちゃんのふれあい親善大使 ～泊第二保育所&平沼保育所～	23:40	ロクナビ
13:45	国民年金基礎知識	23:50	広報、写真で巡るろっかしょ
14:00	ロックTVからのお知らせ 青森環境放射線モニタリング	00:00	ロックTVからのお知らせ 青森環境放射線モニタリング
14:30	健康体操コンテスト		
14:35	写真で巡るろっかしょ、伝えたい (動物)		
14:45	ロクナビ		
14:55	健康体操		

☎ 一般財団法人六ヶ所村文化振興公社  
☎ 080 (8200) 8962 / 080 (8200) 8963

\*番組では、一部内容を変更して放送する場合があります  
\*機器調整のため番組を休止することがあります



上十三・十和田湖広域定住自立圏市町村のイベント情報をお届けします

* 十和田市	
現代美術館企画展 『遠くからでも見える人-森北伸展 絵画と彫刻』	
日時	平成30年1月28日(日)まで
場所	十和田市現代美術館
問	十和田市現代美術館 ☎0176 (20) 1127

* 小坂町 (秋田県)	
クリスマスマーケット in 小坂 2017	
日時	12月2日(土)~23日(土) *毎週土曜日開催
場所	明治百年通り (天使館周辺)
問	小坂町観光産業課観光商工班 ☎0186 (29) 3908 小坂まちづくり株式会社 ☎0186 (29) 2821

* 七戸町	
クリスマスパーティ (婚活イベント)	
日時	12月16日(土) 18:30~
場所	七戸町内
問	七戸町若者移住促進事業実行委員会 (地域おこし総合戦略課内) ☎0176 (68) 2422

* おいらせ町	
日本一のおいらせ鮭まつり	
日時	11月18日(土) 9:30~16:00 11月19日(日) 10:00~15:30
場所	おいらせ町しもだサーモンパーク
問	おいらせ鮭まつり実行委員会 ☎0178 (56) 4703
おいらせの学びカレッジ一般講座 第5講座	
日時	11月22日(水) 19:00~
場所	おいらせ町民交流センター
問	おいらせ町教育委員会 社会教育・体育課 ☎0178 (56) 4276

* 三沢市	
みさわ地産地消フェア	
日時	12月3日(日) 9:30~16:00
場所	三沢漁港
問	三沢市地産販売推進室 ☎0176 (53) 5111 (内線523)
寺山修司記念館特別企画展 ドキュメント ~幻想市街劇『田園に死す』三沢篇~	
日時	平成30年4月1日(日)まで (予定)
場所	寺山修司記念館
問	寺山修司記念館 ☎0176 (59) 3434



(編集後記)  
 ○先月、我が家もついにこたつを出しました。ネコはこたつで丸くなる♪と言いますが、犬もこたつで丸くなるんですよ。こたつを出した途端、そこがハウスだと感じ込んでいます。犬も同じように暖かいところを好みます。そして今年も残すところ2カ月！年を越す前にやり残していることやらないと思うのですが、なかなか手をつけられず、そのまま年を越してしまう気がします。(木村)  
 ○スポーツの秋！ということでは六高の耐久レースの取材に行ってきました。天候にも恵まれ、気持ちいい秋空のもと、皆さん一生懸命走っていました。途中の給水所ではコスプレで応援する先生方も(笑)生徒の皆さん、お疲れさまでした。そしてもう一つ、食欲の秋！産業まつり！秋の味覚でいっぱいですね。去年は雪が降っていましたが、今年はお天気に恵まれますよに……(佐藤)

## 図書館のススメ

テレビ電話でも新刊情報をお知らせしているよ！

○六ヶ所村民図書館 ☎72-3405  
 【開館時間】(火~金) 9:30~19:00  
 (土日・祝日) 9:30~17:00



図書館キャラクター ロクトくん

**一般** 西郷の首  
 著▶伊東 潤



西南戦争で西郷隆盛の首を発見した陸軍軍人・千田文次郎と、大久保利通を暗殺した島田一郎。異なる道を歩んだ元加賀藩士2人の友情と生き様から「維新」と「武士の世の終わり」を描く。『小説野性時代』掲載を書籍化。

**児童** 文様えほん  
 著▶谷山 彩子



植物・動物・自然をモチーフにした文様、季節の文様…。よく見かける着物の柄から、家紋や世界の文様まで、古今東西300種の文様を、イラストで分かりやすく紹介する。

**一般** 小麦粉の科学  
 著▶大楠 秀樹



食品としての消費量も多く、多様な食べ方が可能なオールラウンドプレイヤー、小麦粉。粗い小麦粉と細かい小麦粉の違い、イタリアのパスタ・ピザと小麦粉の関係など、その面白さと不思議さを分かりやすく紹介する。

**YA** 街角には物語が……  
 著▶高樓 方子 著▶出久根 育



妖しげだったり、コミカルだったり、はたまたそっと心を和らげるようなものだったり…。街の路地のそこそこで毎日生まれる小さな物語を、彩り豊かに描き出した短編集。不思議でおかしく美しい、8つの話を収録。

\*YA (ヤングアダルト・ティーンズ) とは？  
 『若い大人』の10代の皆さんにおすすめしたい本です

平成29年度 自衛官募集のご案内				
募集種目	応募資格	受付期間	試験期日	試験場所 (予定)
自衛官候補生	18歳以上27歳未満	年間を通じて行っています	12月3日(日)	青森駐屯地 八戸駐屯地
陸上自衛隊 高等工科学校生徒 (推薦)	男子で中卒(見込み含む) 17歳未満の成績優秀かつ生徒会活動などに顕著な実績を納め、学校長が推薦できる人	11月1日(水) 12月1日(金)	平成30年 1月6日(土)~8日(月) *いずれか1日を指定されません	陸上自衛隊高等工科学校 (神奈川県横須賀市)
陸上自衛隊 高等工科学校生徒 (一般)	男子で中卒(見込み含む) 17歳未満の人	11月1日(水) 平成30年 1月9日(火)	1次 平成30年1月20日(土) 2次 平成30年2月3日(土)	青森駐屯地 弘前医療福祉大学 小中野公民館(八戸)など 青森駐屯地 八戸駐屯地

◎細部については、下記までお問い合わせください。  
 自衛隊青森地方協力本部 三沢募集案内所 (〒033-0037 三沢市松園町三丁目6-16 中野プラザビル2F)  
 ☎0176 (53) 1346 (FAX同) (平日8:45~17:30) e-mail (aomori.pco.misawa@rct.gsdf.mod.go.jp)



## 鮭 (サケ)

晩秋、老部川や二又川では降海していたサケが産卵のため戻ってきます。勢いよく川を遡上するサケは、鮮やかな婚姻色に染まります。身を削りながら、新たな生命を繋ぐための大仕事に向かいます。



老部川の中流を泳ぐサケのオス (上) とメス (下)



勢いよく砂防堤をジャンプするサケ (老部川)

### サケ科サケ属サケ (通称「シロザケ」)

▶学名 *Oncorhynchus keta*

▶分布など

日本人にお馴染みのサケは、初秋から初冬にかけて、村の老部川や二又川、戸鎖川などに遡上してきます。遡上してくるサケの体は、海では銀白色ですが、河川ではオスが赤い婚姻色を示し、メスが若干黒っぽく変色します。サケは、海洋における2～6年の生活で成魚となり、大きいもので体長1m、体重10kgになります。サケは3～10℃の低い水温を好み、海の回遊域は日本海や北緯42度以北の北太平洋といわれています。産卵は河川の中流域で行われ、2000～5000個程度の卵を産み、オスの放精後、受精卵は約60日で孵化し、稚魚は春頃に降海します。次の世代に命をつないだサケは、力尽き息絶えます。

私たちの食卓に欠かせないおかずにもなるサケ。身は刺身、塩焼、フライ、トバなどの料理に、卵はイクラとして寿司のネタに使われます。

▶毎年11月ごろに開催されるろっかしょ産業まつりで行われるサケのつかみ取りの様子。



70cm以上になるサケ (メス)